



U.T.I. GIULIANA – JULIJSKA M.T.U.

C.F. 90150690320

Sede legale: Piazza unità d'Italia 4, Trieste

Sede operativa: piazza Vittorio Veneto 4, Trieste

Pec: uti.giuliana-julijaska@certgov.fvg.it

PIANO DELL'UNIONE 2019-2021

Atto approvato con deliberazione dell'Assemblea dei Sindaci n. 8 del 15.03.2019

Responsabile del procedimento:

DIRETTORE GENERALE

dott. Mauro Silla

Responsabili dell'istruttoria:

AREA SERVIZI FINANZIARI E TECNICI

U.O. Sviluppo e Pianificazione Territoriale

Responsabile di P.O.: arch. Adriana Cappiello

tel. 040-3798238 fax 040-3798233

email: adriana.cappiello@giuliana-julijaska.utifvg.it

arch. Benedetta Rollo

tel. 040-3798221

email: benedetta.rollo@giuliana-julijaska.utifvg.it

Indice dei contenuti

1.	La pianificazione territoriale di area vasta.....	5
2.	Strategie e obiettivi dell'UTI Giuliana – Julijska MTU	11
3.	Analisi del contesto.....	17
4.	Analisi SWOT.....	43
5.	Interventi nei diversi ambiti strategici del Piano	47
5.1	Quadro degli interventi finanziati con il Patto 2017 ed il Patto 2018 – 2020 per l'ambito Sociale.....	57
6.	Allegato A: Individuazione degli interventi da realizzare con le risorse del Patto 2018 – 2020 e delle ulteriori opere da finanziare sulla mobilità lenta, il recupero dei siti dismessi e la viabilità di area vasta	
7.	Allegato B: Modifiche ai Cronoprogrammi di attuazione e di finanziamento Intesa per lo sviluppo 2018 – 2020.....	71
8.	Allegato C: Cronoprogrammi di attuazione e di finanziamento degli interventi previsti con la concertazione 2019 – 2021	85
9.	Piano di comunicazione	97

1. La pianificazione territoriale di area vasta

Il Piano di Sviluppo territoriale e il Documento Unico di Programmazione (DUP), costituiscono gli strumenti di guida strategica e operativa dell'UTI Giuliana-Julijska MTU. Mentre il D.U.P. traduce in forma organica le strategie organizzative, il piano della prestazione e le modalità di gestione delle risorse economiche ed umane nei diversi quadri di spesa e di entrata dell'ente, il Piano dell'Unione costituisce lo strumento di programmazione e pianificazione delle politiche di sviluppo dell'area vasta esplicitando gli obiettivi strategici condivisi con i rappresentanti dei Comuni inclusi nell'UTI.

La riforma del sistema Regione-Autonomie locali con la legge regionale 26/2014 ha consentito ai Comuni di sperimentare la condivisione di obiettivi strategici di area vasta attraverso procedimenti di partecipazione attiva e mediante la condivisione di indirizzi e scopi finalizzati allo sviluppo economico-sociale del territorio e al miglioramento delle condizioni di vita dei singoli cittadini.

L'UTI Giuliana-Julijska MTU ha predisposto i primi documenti di programmazione relativi all'Intesa 2017-2019 e ha sviluppato la programmazione economica (DUP 2017-2019) del triennio, ipotizzando la continuità nell'esercizio delle funzioni e nell'erogazione dei servizi trasferiti dalla Provincia di Trieste.

Lo sviluppo del **Patto territoriale 2017**, finanziato attraverso l'Intesa per lo sviluppo locale e regionale, mediante l'attribuzione delle risorse di € **860.000,00** con la legge regionale 31/2017, ha consentito di tratteggiare le peculiarità del territorio per delineare le strategie e le azioni future di sviluppo dell'area vasta. Sono state individuate le eccellenze e le caratteristiche specifiche del territorio, che si articolano nei diversi settori socio-economici e nel campo dell'assistenza, che riflettono anche le singolarità dell'assetto geomorfologico e la qualità del territorio in termini di vivibilità.

La condivisione dei temi di sviluppo strategico consente di rappresentare una visione comune che, se coordinata con azioni che convergono su obiettivi condivisi dalla maggioranza, può condurre ad una azione efficace sul territorio. Sono stati sviluppati alcuni temi come quello del turismo, della mobilità lenta, del consumo di suolo, dell'agricoltura che come dimostrato con la stesura del successivo Patto territoriale 2018-2020, possono essere implementati con progetti utili alla collettività e portare risorse e sviluppo al territorio.

L'esperienza maturata nel raggiungere gli obiettivi inclusi nel Patto territoriale 2017 ha concesso di approfondire i temi oggetto delle strategie di area vasta, esplicitando nel dettaglio priorità ed esigenze condivise.

Attraverso i tavoli di consultazione convocati con i portatori di interesse, sui temi oggetto delle strategie individuate, sono stati messi a fuoco i bisogni e le criticità del territorio e sono state coordinate le azioni necessarie al perseguimento degli obiettivi.

Il confronto sull'analisi dello stato di fatto, con l'ausilio degli incarichi professionali oggetto del finanziamento nei diversi temi di approfondimento, insieme allo studio delle ipotesi di fattibilità tecnico-economica degli interventi stilata sulle priorità individuate, ha permesso di utilizzare strumenti di dibattito utili all'individuazione di una strategia unitaria per consentire il governo dell'area vasta dell'UTI Giuliana-Julijska MTU.

Tramite il coordinamento delle azioni incluse negli strumenti di pianificazione territoriale è infatti possibile favorire l'attuazione armonica delle politiche di sviluppo.

E'concepibile, inoltre, l'azione di ricondurre in un'unica strategia singoli progetti che collegati fra di loro sulla scala vasta, possono risultare utili al territorio complessivo generando effetti positivi per tutti gli abitanti, come il tema della viabilità di area vasta.

La proposta di Piano dell'Unione per l'Intesa per lo sviluppo 2018-2020, adottata dall'assemblea dei Sindaci dell'UTI il 20 ottobre 2017, ha consentito conformemente alle previsioni dell'Intesa per lo sviluppo 2018-2020 il finanziamento del **Patto territoriale 2018-2020**, sottoscritto dal Presidente della Regione F.V.G. e dal Presidente dell'UTI Giuliana il **4 aprile 2018**. Con tale Patto sono stati ammessi a finanziamento interventi per complessivi **€ 20.143.000,00**.

Le strategie ipotizzate e gli obiettivi individuati nella proposta di piano di sviluppo per l'intesa 2018-2020 sono stati stilati sulla base dei principi di sostenibilità ambientale ed economici, secondo tematiche condivise. I temi prioritari di investimento individuati sono stati quelli della viabilità, della mobilità lenta e dei trasporti pubblici e del recupero di aree in disuso, rapportati alle necessità turistiche e di sviluppo territoriale, compatibili con le esigenze ambientali e paesaggistiche, con particolare riguardo all'ambito socio-assistenziale.

La precedente programmazione elaborata dall'UTI Giuliana-Julijaska MTU, con il PATTO 2018-2020 viene di fatto confermata e rafforzata nella proposta di aggiornamento del Piano per l'intesa di sviluppo 2019-2021, in quanto gli approfondimenti e le analisi nei diversi settori strategici hanno dimostrato che le scelte operate sono quelle giuste e le stesse richiedono ulteriori e maggiori investimenti.

La **Proposta di Piano finalizzata all'Intesa per lo Sviluppo 2019-2021** è stata approvata in via preliminare per consentire la concertazione sull'Intesa, con deliberazione dell'Assemblea dei Sindaci **n° 25 dd. 28.09.2018**. La proposta di Piano è stata poi integrata con l'approvazione delle priorità di investimento individuate dalla deliberazione dell'assemblea dei Sindaci **n° 32 dd. 12.11.2018**. Le cui scelte strategiche sono state definite in funzione delle linee guida regionali oggetto della deliberazione della Giunta regionale n°1992 dd. 26.10.2018, a seguito delle quali gli uffici regionali avevano chiesto agli enti locali di stilare le schede di investimenti delle priorità oggetto della concertazione.

Gli esiti della concertazione Regione-Enti locali, sono stati recepiti nella legge di stabilità 2019 legge regionale n°29 dd. 28.12.2018, all'art. 10 commi 69 e 70 e nella correlata tabella R, dalla quale si evincono le risorse destinate agli investimenti di sviluppo sovracomunali per il triennio 2019-2021 a favore dell'UTI Giuliana.

Le scelte strategiche di area vasta individuate dal Piano dell'Unione permangono attuali in funzione dell'analisi sullo stato di fatto delineato, delle criticità evidenziate e delle mappature stilate nei diversi settori di interesse territoriale e sovracomunale strategico allo stesso tempo vengono definiti gli obiettivi prioritari da perseguire secondo le tempistiche individuate per il triennio 2019-2021 in base alle risorse regionali ottenute.

Il piano dell'Unione 2019-2021 rafforza le tematiche prioritarie individuate in precedenza, in quanto la programmazione non può prescindere dall'analisi delle condizioni del territorio per l'influenza che esercita sulle azioni che qualsiasi ente debba condurre, e recepisce le risorse regionali destinate agli investimenti di area vasta oggetto della concertazione 2019-2021 per complessivi 12 milioni nel triennio.

Tuttavia la riforma attuata con la legge regionale 28 dicembre 2018 n°31, di modifica alla legge regionale dd. 12.12.2014 n°26, interviene nuovamente sul riordino del sistema Regione-Autonomie locali nel FVG e detta nuove modalità per l'esercizio e la gestione delle funzioni associate tra i Comuni, in via transitoria fino all'istituzione di nuovi enti di area vasta. Risulta indispensabile pertanto affrontare con la stesura del Piano nuovamente la tematica della trasformazione dell'ente che necessita di ulteriori approfondimenti. La struttura amministrativa e contabile dell'UTI Giuliana-Julijaska MTU dovrà confrontarsi con nuove funzioni assegnate e gli uffici dovranno essere in grado di gestire la trasformazione del nuovo assetto. Sarà necessario mettere a punto la

struttura dell'ente mediante la riorganizzazione e adeguare gli strumenti in vigore in funzione delle scelte gestionali, che saranno effettuate in questa fase transitoria, in attesa dell'istituzione del nuovo ente di area vasta.

Dal 1 gennaio 2019 in base alla riforma attuata con la legge regionale 28 dicembre 2018 n°31, di modifica alla legge regionale dd. 12.12.2014 n°26, sul riordino del sistema Regione-Autonomie locali nel FVG è venuto meno l'obbligo di esercizio in forma associata tramite l'UTI di riferimento delle funzioni di cui agli artt. 26 e 27, tra cui la funzione relativa al sistema locale dei servizi sociali (SSC), che sarà gestita dai Comuni tramite convenzioni associative negli ambiti territoriali che sono stati individuati dalla Giunta regionale con DGR n. 97/2019.

Pertanto gli obiettivi strategici relativi all'ambito sociale e socio-sanitario saranno condivisi e delineati dagli organismi di governo previsti dal nuovo assetto introdotto dalla riforma attuata con la legge regionale 28 dicembre 2018 n°31.

Resta tuttavia di competenza dell'UTI Giuliana-Julijaska MTU l'attività di coordinamento e liquidazione delle risorse acquisite con il Patto 2017 e con il Patto 2018-2020 per la realizzazione delle azioni condivise del sistema integrato di interventi e servizi in ambito sociale e socio-sanitario di cui sono riportati gli interventi al capitolo 5.1, ad oggetto: *Quadro degli interventi finanziati con il Patto 2017 ed il Patto 2018 – 2020 per l'ambito Sociale*.

Con il **Piano dell'Unione 2019-2021** si individuano e confermano gli ambiti strategici di sviluppo riportati nelle schede degli obiettivi esposti nel **capitolo 5** ad oggetto: *Interventi nei diversi ambiti strategici del Piano*, che si articolano in tre strategie prevalenti:

- **ambito strategico n°1**: promozione dello sviluppo sostenibile del territorio di area vasta;
- **ambito strategico n°2**: definizione di interventi destinati all'edilizia scolastica e alla pratica sportiva;
- **ambito strategico n°3**: ulteriore trasformazione dell'ente di area vasta

Nell'analisi del contesto, riportata al **capitolo 3**, si è tenuto conto degli ambiti di competenza legati al territorio e al suo sviluppo. La sintesi dei dati è contenuta nella sezione dell'analisi SWOT mediante l'individuazione dei punti di Forza, di Debolezza, delle Opportunità e delle Minacce per il territorio di area vasta.

Lo schema delle strategie è riportato al **capitolo 5**, nelle tabelle suddivise per ambito sono declinati gli obiettivi, le azioni, le risorse economiche necessarie agli interventi del 2017, le risorse acquisite con il Patto territoriale 2018/2020 e i cofinanziamenti, oltre ai crono programmi di attuazione. Sono state recepite le risorse acquisite con la **concertazione 2019-2021** destinate agli investimenti sul territorio nei due ambiti di azione. Separatamente sono state riportate le cifre ancora occorrenti agli investimenti di sviluppo relative ad azioni future per le quali sarà necessario trovare fonti alternative e risorse specifiche.

Una sezione al capitolo 9 è stata dedicata al Piano della Comunicazione. La comunicazione è una fase del processo necessaria proprio per coordinare le azioni e per garantire l'efficacia degli obiettivi.

In analogia al Piano per l'Intesa per lo Sviluppo 2018-2020, è stato dato maggiore rilievo ai temi prioritari sui quali iniziare ad investire in particolare quelli della viabilità, della mobilità lenta e dei trasporti pubblici e del recupero di aree in disuso, rapportati alla **vocazione turistica** dell'area vasta e sui possibili investimenti di sviluppo territoriale, compatibili con le esigenze ambientali e paesaggistiche. L'obiettivo comune è quello di trovare forme alternative allo sviluppo economico del territorio per l'espansione e la qualità della vita. Uno dei settori di sviluppo trainante potrebbe essere quello dell'agricoltura per il quale si stanno aprendo nuovi orizzonti nell'attuale economia con il ritorno al settore anche delle generazioni più giovani. In tema di agricoltura sarebbero

da definire strategie a lungo termine per mantenere la produzione agricola come strumento di manutenzione del territorio in coerenza con le previsioni regionali. Sarebbero da difendere le aree rurali dall'espansione delle aree urbane garantendo allo stesso tempo le attività di servizio per la trasformazione dei prodotti in beni produttivi. Programmando l'uso agricolo del suolo si può pensare di rafforzare le imprese agricole locali e puntare sull'economia locale attraverso le filiere dei prodotti tipici. Inoltre sono esportabili su altre aree le buone pratiche acquisite con i progetti pilota nel territorio, come quello del pascolo allo stato brado e dell'agricoltura tradizionale quale strumento efficace di salvaguardia. Il Piano dell'Unione dovrà confrontarsi con le strategie messe a punto dal PSR e dai piani di investimento e sviluppo locale proposte dal G.A.L. s.c. a r.l. con il quale sono state avviate azioni di coordinamento.

2. Strategie e obiettivi dell'UTI Giuliana – Julijska MTU

Ambito strategico 1

Promozione dello sviluppo sostenibile del territorio di area vasta

L'obiettivo strategico relativo alla **Valorizzazione della rete dei percorsi della mobilità lenta** è strettamente legato alla promozione del territorio, allo sviluppo turistico e al miglioramento delle condizioni di spostamento dei cittadini. Con la ricognizione operata a cura dei professionisti incaricati, è stato possibile coniugare le eccellenze e le caratteristiche specifiche del territorio, declinate nei diversi settori socio-economici, culturali, paesaggistici e di attrazione turistica, evidenziando contestualmente gli aspetti legati alla singolarità dell'assetto geomorfologico e alla qualità del territorio per migliorare la vivibilità dei luoghi.

Il potenziamento delle reti cicloturistiche e dei percorsi turistico ricreativi, in linea con la normativa nazionale e regionale del settore, consentirebbe di creare occasioni di sviluppo economico sostenibile e di incrementare il turismo nazionale e transfrontaliero estendendo la possibilità di promozione ai borghi oggi periferici del Carso, creando occasioni di investimento anche sulla produzione locale.

Con l'incarico di mappatura dello stato di fatto della rete dei percorsi ciclabili e pedonali presenti sul territorio dell'area vasta (Fondi Patto territoriale 2017) è stata stilata l'ipotesi di fattibilità tecnico economica per l'intera rete di percorsi pedonali, cicloturistici e forestali. Con le risorse derivanti dal Patto 2018–2020 pari a € 600.000,00 sono state individuate le priorità da finanziare in base alle scelte condivise con i Comuni inclusi nell'UTI, la cui evidenza è riportata nell'**allegato A1** di dettaglio alle tabelle. Al fine di consentire una maggiore fruizione del territorio, incrementando i collegamenti tra la costa ed il Carso mediante interventi di manutenzione della rete esistente, con apposizione di adeguata segnaletica e completamento dei progetti in itinere, sono state stimate le necessità del territorio pari ad ulteriori € **2.400.000,00**, vedi **allegato A2**, tali ulteriori risorse sono da reperire.

Relativamente all'obiettivo **Incentivare l'incremento della fruizione del mare in funzione ricreativa e turistica**, con l'incarico di mappatura dello stato di fatto (Fondi Patto 2017) sono emerse le criticità legate ai punti di approdo, oltre alla carenza sulle necessità di collegamento con linee dedicate di competenza regionale. Con i fondi disponibili del Patto 2018-2020 gli interventi si concentreranno sulla manutenzione degli scivoli a mare e su strutture di supporto, vedi **Allegato A3**.

L'obiettivo strategico sulla fruizione del mare, comprende gli interventi sulla costa inclusi nel Patto 2018-2020 per i quali i Comuni hanno in corso il recupero e la bonifica di tratti di costa da bonificare e destinare ad uso turistico:

- nel Comune di Muggia per il tratto denominato Terrapieno "Acquario" finalizzato alla restituzione della fruizione pubblica della costa e del mare. L'intervento ipotizza di accrescere in modo significativo gli spazi per la balneazione e la ricreazione e prevede la realizzazione dei necessari servizi connessi (es. aree di parcheggio, punti di ristorazione, servizi igienici, ecc.). La bonifica del terrapieno Acquario finanziata con il Patto 2018-2020 per € 5.000.000,00 si potrebbe completare con la *Riqualficazione del tratto costiero tra Porto San Rocco e Punta Olmi – 3° lotto* per gli ulteriori interventi sarebbero necessari ulteriori fondi pari a € **2.000.000,00**;
- nel Comune di Trieste con il Recupero del tratto di costa, inquinato, denominato Terrapieno di Barcola, il sito da bonificare per la restituzione alla fruizione pubblica, si sviluppa nell'ambito del Porto Vecchio tra il

Molo 0 e la foce del Torrente Bovedo, il progetto ha ottenuto con il Patto territoriale 2018-2020 € 5.100.00,00 di finanziamento e le opere sono in corso.

- Per la *Riqualificazione del porticciolo di Duino*, nel Comune di Duino, sono stati quantificati interventi per la cifra complessiva di € **800.000,00**, tali fondi da reperire consentirebbero la sistemazione della strada dell'arredo urbano e dei punti di approdo del Delfino Verde.

Il Comune di Duino, ai fini turistici per l'incremento della fruizione del mare, ha evidenziato come sia necessario intervenire inoltre su alcune aree del territorio funzionali a tale scopo.

Gli investimenti del costo complessivo di € **2.800.000,00** sono da reperire e riguardano:

- la *Riqualificazione del centro abitato di Borgo San Mauro* per € **1.200.000,00** con il fine di collegare l'area turistica di Portopiccolo.
- l'area di *Sistiana mare* con la riqualificazione sul fronte mare per € **1.600.000,00**.

L'obiettivo ipotizzato di **Promozione e valorizzazione di strutture ricettive attraverso strategie comuni di informazione e formazione**, è orientato al miglioramento dell'offerta turistica previa la ricognizione dello stato di fatto e del fabbisogno in funzione delle richieste delle utenze da individuare mediante uno specifico studio. Tra le azioni proposte figura la Manutenzione straordinaria del Museo del Carso (Comune di Monrupino) per la quale sono stati ipotizzati € **50.000,00**.

Strettamente connesso con la promozione delle strutture ricettive, l'obiettivo per la **Promozione del prodotto locale agricolo, alimentare, ittico artigianale, estrattivo di pietra ornamentale anche attraverso relazioni con gli istituti scolastici di formazione**, che punta allo Sviluppo e innovazione delle filiere e dei sistemi produttivi locali, anche attraverso la creazione, in collaborazione con il GAL, di un marchio territoriale riconoscibile. Tra gli interventi che rientrano all'interno di tale obiettivo strategico, sono stati inseriti gli interventi di *Riqualificazione ex scuola di Aurisina (casa Spam) per la creazione di un polo educativo e di formazione professionale* (Comune di Duino Aurisina) per la cui realizzazione sono previsti € **1.200.000,00** e la *Prosecuzione ed estensione del progetto di "landa carsica"*, avviato dall'ex Provincia di Trieste, riguarda la trasformazione e la manutenzione delle aree boscate mediante l'apporto del bestiame allo stato brado potrebbero essere estese le aree di pascolo fruite. Alcune azioni di coordinamento e ricognizione potranno essere a costo zero le risorse per la riqualificazione degli spazi e per i progetti sono tutte da reperire.

All'interno dell'obiettivo strategico **Riqualificazione urbana e rivitalizzazione delle aree in disuso**, trovano spazio gli interventi individuati con l'incarico di mappatura e di predisposizione delle linee guida per il recupero delle aree dismesse finanziato con il Patto 2017 tramite il quale sono stati individuati i siti con evidenza delle specificità e delle potenzialità e sono state elaborate le linee guida per le future destinazioni con indicazione dei possibili investimenti. Sono state definite le opere da realizzare con le risorse disponibili del Patto 2018-2020, di € **3.000.000,00**, (vedi **allegato A4**) tra i quali figura la riqualificazione dell'area ex meccanografico nel Comune di Trieste per € 1.106.844,90. Ulteriori finanziamenti saranno necessari per il recupero dei siti e per l'avvio degli interventi per un costo stimato di € **3.000.000,00** (Vedi **Allegato A5**). Altre risorse saranno necessarie per i progetti già finanziati con il Patto 2018-2020 relativamente allo *Scalo ferroviario stazione di Prosecco - Proseška Postaja opere di urbanizzazione* (Comune di Sgonico/Zgonik) ulteriori € **980.000,00** e per gli interventi relativi alla *Sistemazione della viabilità e rifacimento delle opere di urbanizzazione nella frazione di Ferneti – Fernetiči* (Comune di Monrupino) per la cui realizzazione necessitano ancora € **850.000,00**.

L'ambito strategico 1 include anche l'obiettivo di **Recupero e valorizzazione dei beni culturali** oggetto della *concertazione 2019-2021* tra la Regione e le autonomie locali. Saranno realizzati interventi di manutenzione

finalizzati alla creazione di un polo aggregativo con un spazio intergenerazionale e di una sala multimediale e archivio storico nell'edificio denominato lega Nazionale nel Comune di Duino Aurisina dell'importo di € **750.000,00**. Sono stati stanziati fondi dell'importo di € **350.000,00** allo scopo di provvedere agli adeguamenti antincendi per il Museo Winkelman nel Comune di Trieste.

Per quanto riguarda l'obiettivo **strategico Migliorare le criticità sulla viabilità di area vasta**, con i fondi del Patto territoriale 2017 è stato affidato l'incarico di mappatura e individuazione delle criticità e miglioramento della viabilità entro il perimetro territoriale dell'UTI. Rispetto alla rete stradale di collegamento e di distribuzione, in funzione delle criticità evidenziate, è stata stilata l'ipotesi di intervento che trova nelle risorse messe a disposizione con il Patto territoriale 2018-2020 parte del finanziamento, di cui sono stati individuati due interventi prioritari per la realizzazione della rotonda del centro Lanza nel comune di Sgonico e l'incrocio presso duino Cernizza nel comune di duino Aurisina (vedi **Allegato 6**). L'intera rete viaria necessita la realizzazione di ulteriori interventi urgenti allo scopo di migliorare sicurezza e incidentalità per un importo complessivo di opere di € **27.039.000,00** come riportato nell'**allegato A7**.

La *concertazione 2019-2021* ha finanziato la realizzazione di interventi sulla sicurezza urbana per complessivi € 700.000,00 dei quali il Comune di Trieste utilizzerà € 250.000,00 per l'implementazione di punti di ripresa del sistema di videosorveglianza urbana. Le ulteriori risorse saranno da utilizzare per opere affini negli altri comuni.

Ambito strategico 2

Definizione di interventi all'edilizia scolastica e alla pratica sportiva

Con l'obiettivo strategico **Programmazione degli interventi relativi all'edilizia scolastica (scuole secondarie)**, si intende procedere con l'adeguamento delle strutture edilizie che ospitano gli istituti scolastici superiori in gestione all'UTI, alle normative e legislazione di settore vigente sulla sicurezza e adeguamento alle norme antisismiche e per risolvere le problematiche di fruibilità degli spazi.

Mediante la *concertazione 2019-2021* tra la Regione e le Autonomie locali è stato possibile ottenere il finanziamento di € **5.000.000,00** da investire per interventi atti alla sistemazione dello spazio ex caserma Rossetti nel Comune di Trieste finalizzati alla trasformazione dell'area in polo scolastico provinciale. Ulteriori risorse sono state destinate all'intervento sulla scuola Stuparich del Comune di Trieste per la quale sono previste opere per complessivi € 3.000.000,00.

Dell'ambito strategico 2 fa parte l'obiettivo strategico **adeguamento di strutture sportive** l'intento è quello di promuovere la pratica sportiva in tutte le fasce di età, supportando le associazioni sportive presenti sul territorio. La *concertazione 2019-2021* tra la Regione e le Autonomie locali ha finanziato la riqualificazione, l'adeguamento e il completamento degli impianti sportivi del Campo Ferrini e dello Stadio Comunale Grezar nel Comune di Trieste per € **2.000.000,00** e il rifacimento della palazzina degli spogliatoi e servizi dello stadio comunale "Zaccaria" in Comune di Muggia per € **200.000,00**.

Dovranno invece essere acquisite risorse per l'intervento di *Realizzazione di un manto di erba sintetica sul campo di calcio di Repen nel Comune di Monrupino*.

Ambito strategico 3

Ulteriore trasformazione dell'ente di area vasta

La riforma attuata con la legge regionale 28 dicembre 2018 n°31, di modifica alla legge regionale dd. 12.12.2014 n°26, interviene nuovamente sul riordino del sistema Regione-Autonomie locali nel FVG e detta nuove modalità per l'esercizio e la gestione delle funzioni associate tra i Comuni, in via transitoria fino all'istituzione di nuovi enti di area vasta. Risulta indispensabile pertanto affrontare con la stesura del Piano nuovamente la tematica della trasformazione dell'ente che necessita di ulteriori approfondimenti. La struttura amministrativa e contabile dell'UTI Giuliana-Juljska MTU dovrà confrontarsi con nuove funzioni assegnate e gli uffici dovranno essere in grado di gestire la trasformazione del nuovo assetto. Sarà necessario mettere a punto la struttura dell'ente mediante la riorganizzazione e adeguare gli strumenti in vigore in funzione delle scelte gestionali, che saranno effettuate in questa fase transitoria, in attesa dell'istituzione del nuovo ente di area vasta.

Dal 1 gennaio 2019 in base alla riforma attuata con la legge regionale 28 dicembre 2018 n°31, di modifica alla legge regionale dd. 12.12.2014 n°26, sul riordino del sistema Regione-Autonomie locali nel FVG è venuto meno l'obbligo di esercizio in forma associata tramite l'UTI di riferimento delle funzioni di cui agli artt. 26 e 27, tra cui la funzione relativa al sistema locale dei servizi sociali (SSC), che sarà gestita dai Comuni tramite convenzioni associative negli ambiti territoriali che sono stati individuati dalla Giunta regionale con DGR n. 97/2019.

Pertanto gli obiettivi strategici relativi all'ambito sociale e socio-sanitario saranno condivisi e delineati dagli organismi di governo previsti dal nuovo assetto introdotto dalla riforma attuata con la legge regionale 28 dicembre 2018 n°31.

3. Analisi del contesto

3.1 Demografia

3.1.1 Popolazione residente

La popolazione residente nell'ambito territoriale dell'UTI Giuliana – Julijska MTU, al 31/12/2017 (dati provvisori), ammonta a 234.097 abitanti, distribuiti su una superficie territoriale di 212,1 kmq, con una densità abitativa di 1101,63 abitanti/kmq. La popolazione residente, rapportata con i dati demografici relativi alle altre Unioni territoriali Intercomunali, risulta la più popolosa e singolarmente rappresenta il 19,27% della popolazione regionale.

UTI	Popolazione residente								
	al 31.12.2016			al 31.12.2017			Variazione % 2016-2017		
	Maschi	Femmine	Totale	Maschi	Femmine	Totale	Maschi	Femmine	Totale
Unione Carso Isonzo Adriatico	36.124	36.910	73.034	36.304	36.935	73.239	0,5	0,1	0,3
Unione Collio-Alto Isonzo	32.203	34.436	66.639	32.022	34.167	66.189	-0,6	-0,8	-0,7
Unione del Noncello	56.036	59.749	115.785	50.013	53.328	103.341	-10,7	-10,7	-10,7
Unione delle Valli e delle Dolomiti Friulane	17.780	18.333	36.113	17.782	18.208	35.990	0,0	-0,7	-0,3
Unione Livenza-Cansiglio-Cavallo	24.585	25.797	50.382	30.851	31.977	62.828	25,5	24,0	24,7
Unione Sile e Meduna	25.851	26.396	52.247	25.916	26.389	52.305	0,3	0,0	0,1
Unione Tagliamento	28.299	29.225	57.524	28.377	29.160	57.537	0,3	-0,2	0,0
Unione Giuliana/Julijska Unija	112.065	122.617	234.682	112.116	121.981	234.097	0,0	-0,5	-0,2
Unione Agro Aquileiese	28.258	29.590	57.848	28.215	29.401	57.616	-0,2	-0,6	-0,4
Unione Collinare	24.511	26.032	50.543	24.313	25.876	50.189	-0,8	-0,6	-0,7
Unione del Canal del Ferro-Val Canale	5.319	5.144	10.463	5.239	5.096	10.335	-1,5	-0,9	-1,2
Unione del Friuli Centrale	81.101	91.044	172.145	77.721	87.013	164.734	-4,2	-4,4	-4,3
Unione del Gemonese	9.433	9.902	19.335	9.376	9.842	19.218	-0,6	-0,6	-0,6
Unione del Natisone	25.132	26.180	51.312	25.038	26.009	51.047	-0,4	-0,7	-0,5
Unione del Torre	13.786	14.588	28.374	17.377	18.473	35.850	26,0	26,6	26,3
Unione della Carnia	18.041	18.907	36.948	17.852	18.650	36.502	-1,0	-1,4	-1,2
Unione Mediofriuli	25.281	26.149	51.430	25.206	25.988	51.194	-0,3	-0,6	-0,5
Unione Riviera Bassa Friulana	25.946	27.122	53.068	25.790	26.864	52.654	-0,6	-1,0	-0,8
Friuli Venezia Giulia	589.751	628.121	1.217.872	589.508	625.357	1.214.865	0,0	-0,4	-0,2

Fonte: Anagrafi comunali - Dati ISTAT - rilevazione POSAS - **dati provvisori**

Elaborazione: Servizio programmazione, pianificazione strategica, controllo di gestione e statistica - Regione FVG

Per ogni UTI sono considerati sia i comuni partecipanti che quelli non partecipanti

Relativamente alla distribuzione della popolazione nei Comuni facenti parte dell'UTI Giuliana – Julijska MTU, il Comune di Trieste risulta il più popolato, con un'incidenza percentuale dell'87% rispetto al totale dei residenti nel comprensorio giuliano (dati Demo ISTAT – bilancio demografico 2017).

Popolazione per sesso e Comune al 31.12.2017

COMUNE	POPOLAZIONE RESIDENTE 2017		
	Maschi	Femmine	Totale
DUINO-AURISINA	4.078	4.408	8.480
MONRUPINO	420	463	883
MUGGIA	6.318	6.793	13.111
SAN DORLIGO DELLA VALLE - DOLINA	2.824	2.930	5.754
SGONICO	1.016	1.056	2.072
TRIESTE	97.685	106.653	204.338
TOTALE UNIONE	112.341	122.297	234.638

Fonte: Demo ISTAT – Popolazione residente e bilancio demografico 2017

Analizzando l'andamento della popolazione nel decennio 2007-2017, si osserva una tendenza in decrescita che ha interessato tutti i comuni dell'UTI Giuliana – Julijska MTU, ad eccezione del Comune di Monrupino che registra un lieve incremento dell'1,26%; per il territorio dell'Unione, si riscontra una contrazione complessiva pari all'0,77% (-1.819 unità).

Popolazione residente, serie storica 2007 – 2017 (dato al 31.12)

	POPOLAZIONE RESIDENTE												Differenza 2007-2017	Variazione % 2007- 2017
	2007	2008	2009	2010	2011	2012	2013	2014	2015	2016	2017			
DUINO-AURISINA	8.698	8.661	8.675	8.717	8.586	8.589	8.609	8.610	8.561	8.564	8.480	-218	-2,50	
MONRUPINO	872	880	891	890	876	868	880	868	893	885	883	11	1,26	
MUGGIA	13.417	13.439	13.410	13.410	13.070	13.107	13.363	13.277	13.137	13.124	13.111	-306	-2,28	
SAN DORLIGO DELLA VALLE - DOLINA	5.999	5.954	5.945	5.913	5.885	5.869	5.880	5.815	5.801	5.809	5.754	-245	-4,08	
SGONICO	2.115	2.118	2.102	2.091	2.080	2.096	2.119	2.090	2.062	2.066	2.072	-43	-2,03	
TRIESTE	205.356	205.341	205.523	205.535	201.814	201.148	204.849	205.413	204.420	204.234	204.338	-1.018	-0,49	
UTI Giuliana – Julijska MTU	236.457	236.393	236.546	236.556	232.311	231.677	235.700	236.073	234.874	234.682	234.638	-1.819	-0,77	

Fonte: Demo ISTAT – Popolazione residente e bilancio demografico

Con riferimento al 2017, si riscontra un valore negativo (-44 unità) per il saldo demografico dell'UTI Giuliana – Julijska MTU, determinato dalla differenza tra il “saldo naturale” (differenza tra nascite e decessi) ed il saldo “migratorio” (differenza tra iscrizioni e cancellazioni anagrafiche). A livello dei singoli comuni dell'Unione, i valori negativi si sono riscontrati nei comuni di Duino Aurisina e Monrupino.

Saldo naturale, migratorio e totale – 31.12.2017

COMUNE	Saldo naturale	Saldo migratorio	Totale saldo naturale e saldo migratorio
Duino-Aurisina	-83	-1	-84
Monrupino	-2	-	-2
Muggia	-126	113	13
San Dorligo della Valle - Dolina	-57	2	55
Sgonico	-11	17	6
Trieste	-1.527	1.631	104
UTI Giuliana – Julijska MTU	-1.806	1.762	-44
Regione FVG	-6.383	4.049	-2.334

Fonte: Demo ISTAT – Popolazione residente e bilancio demografico 2017

Sempre per il 2017, l'andamento della popolazione suddiviso per classi di età, evidenzia che la classe più giovane (fino a 14 anni) risulta la meno popolata e nettamente inferiore rispetto alla fascia centrale compresa tra i 35 ed i 64 anni, che risulta la più rappresentata. Il confronto tra la prima e l'ultima classe di età, mostra una prevalenza di popolazione nella fascia più adulta, con un indice di vecchiaia piuttosto alto, pari a 256,18 (indice che misura il rapporto percentuale tra popolazione di 65 anni e più e popolazione di età 0-14 anni), che supera il valore rilevato a livello regionale, indice di un mancato ricambio generazionale.

Popolazione residente (maschi e femmine) per macro classi di età (01.01.2017)

	Mas. e fem. 0-14	Mas. e fem. 15-34	Mas. e fem. 35-64	Mas. e fem. 65-74	Mas. e fem. 75+	Indice di vecchiaia
Duino-Aurisina	939	1.324	3.751	1.112	1.438	271,57
Monrupino	113	158	357	124	133	227,43
Muggia	1.372	1.964	5.648	2.036	2.104	301,75
San Dorligo della Valle - Dolina	701	884	2.594	767	863	232,52
Sgonico	237	338	892	354	245	252,74
Trieste	22.831	36.707	86.771	26.281	31.644	253,71
UTI Giuliana – Julijska MTU	26.193	41.375	100.013	30.674	36.427	256,18
Regione FVG	150.077	222.126	532.245	151.433	161.991	208,84

Fonte: Demo ISTAT – Popolazione residente 2017

3.1.2 Popolazione straniera residente

I dati sul numero di stranieri residenti, mostrano un'incidenza del 9,26% rispetto alla popolazione totale dell'UTI Giuliana – Julijska MTU, con una maggiore presenza nel Comune di Trieste e in percentuali minori negli altri Comuni. Relativamente alla provenienza degli stranieri residenti, la comunità più rappresentata è di nazionalità serba, seguita dalle comunità rumene e croate (fonte: Demo Istat).

Popolazione straniera residente (maschi e femmine) e percentuale sul totale della popolazione residente (dato al 31.12.2017)

	Popolazione residente	Stranieri residenti maschi	Stranieri residenti femmine	Stranieri residenti	% sulla popolazione residente
Duino-Aurisina	8.480	126	179	305	3,60
Monrupino	883	8	9	17	1,92
Muggia	13.111	138	224	362	2,76
San Dorligo della Valle - Dolina	5.754	75	56	131	2,27
Sgonico	2.072	27	35	62	3
Trieste	204.338	10.884	10.413	21.297	10,42
UTI Giuliana – Julijska MTU	234.638	10.998	10.749	21.747	9,26
Regione FVG	1.214.865	50.824	55.828	106.652	8,77

Fonte: Demo ISTAT – Cittadini stranieri, bilancio demografico 2017

3.2 L'utenza dei Servizi Sociali Comunali

Analizzare i dati forniti dai flussi informativi a disposizione dei Servizi sociali comunali (SSC) contribuisce a definire ulteriormente il quadro del contesto sociale del territorio afferente all'UTI Giuliana. I cittadini che si rivolgono al SSC pongono istanze e bisogni molteplici, che necessariamente devono essere decodificati. In alcuni casi il cittadino presenta esclusivamente un bisogno informativo, risolvibile facilmente fornendo spiegazioni sui servizi presenti nel territorio, sulle prestazioni e sugli interventi garantiti dal settore socio-assistenziale. Molte altre situazioni, invece, richiedono una presa in carico da parte del servizio sociale, che dopo un percorso di analisi, valutazione e definizione delle azioni più congrue, rinvia gli utenti ai servizi deputati alla

trattazione delle problematiche specifiche. I dati di seguito riportati mettono in evidenza la domanda di bisogni assistenziali intercettata dai tre SSC dell'UTI Giuliana sia in termini di utenza, che nel complesso accede ai servizi, sia rispetto ad interventi di tipo specialistico.

Sul territorio giuliano insistono il Servizio Sociale dell'Ambito 1.1 afferente ai Comuni di Duino Aurisina, Monrupino e Sgonico; il Servizio Sociale dell'Ambito 1.2 che opera nel Comune di Trieste; il Servizio sociale dell'Ambito 1.3 afferente al Comune di Muggia e al Comune di San Dorligo della Valle. Le eterogenee dimensioni spaziali -e conseguentemente anche demografiche- dei tre Ambiti si riflettono necessariamente anche sul peso della domanda di servizi sociali, che vede numeri molto più elevati nel Comune di Trieste.

Come si evince nella tabella sottostante, nel corso del 2017, gli utenti dei Servizi Sociali dell'UTI Giuliana sono stati 14.274, con una distribuzione maggiore nell'Ambito 1.2 (Trieste) rispetto ai territori limitrofi: l'Ambito 1.1 (Duino Aurisina, Monrupino, Sgonico) ha visto infatti un'affluenza di 354 utenti pari al 2,5% degli utenti dell'UTI Giuliana, l'Ambito 1.2 (Trieste) 12.942 utenti (il 90,7% degli utenti dell'UTI) mentre nell'Ambito 1.3 (Muggia-San Dorligo della Valle) si sono registrati 978 utenti (il 6,9% degli utenti dell'UTI). L'incidenza degli utenti rispetto alla popolazione dell'UTI è stata del 6,1%, valore che storicamente risulta superiore a quello regionale pari nel 2017 al 5,2%.

L'area di utenza che pesa maggiormente sui servizi sociali del territorio giuliano rispetto ai dati regionali è certamente quella degli adulti. Questa, infatti, ha visto un notevole incremento nel corso dell'ultimo biennio a seguito dell'introduzione delle misure di sostegno al reddito regionali (MIA) e nazionali (SIA e successivamente REI), che hanno portato all'attenzione dei servizi sociali una fascia di popolazione, che solitamente non usufruiva dei servizi. In sintesi, di seguito si riportano i dati relativi alla distribuzione dell'utenza per fasce d'età e per Ambito.

- Gli adulti tra i 18 e i 64 anni costituiscono, infatti, il 51,9% dell'utenza dei Servizi sociali dell'UTI (7.408 unità): il peso maggiore dell'utenza adulta si registra nell'Ambito 1.2 (53,3% pari a 6.904 soggetti), seguita dall'Ambito 1.1 (47,2% ovvero 167 utenti) e dall'Ambito 1.3 (34,5% pari a 337 unità).
- Gli anziani over 65 costituiscono circa un terzo dell'utenza dei Servizi sociali dell'UTI (33,5% pari a 4.788 unità), con un valore più elevato a Muggia-San Dorligo (46,4%), seguito da Trieste (32,7%) e Duino Aurisina-Sgonico-Monrupino (29,4%).
- Il 14,6% dell'utenza è costituito da minori, con valori più elevati nell'Ambito 1.1 (23,4%) e 1.3 (19,1%) rispetto all'Ambito 1.2 (14,0%).

Utenti (italiani e stranieri) in carico ai SSC dell'UTI Giuliana per età – Anno 2017 (valori assoluti e %); Incidenza Utenti dei Servizi sociali sul totale della popolazione – Anno 2017 (%)

	Valori Assoluti				Valori %				Valori % FVG
	SSC 1.1	SSC 1.2	SSC 1.3	UTI	SSC 1.1	SSC 1.2	SSC 1.3	UTI	
Minori	83	1.808	187	2.078	23,4	14,0	19,1	14,6	13,0
Adulti	167	6.904	337	7.408	47,2	53,3	34,5	51,9	49,9
Anziani	104	4.230	454	4.788	29,4	32,7	46,4	33,5	37,1
Totale	354	12.942	978	14.274	100,0	100,0	100,0	100,0	100,0
Incidenza utenti dei Servizi sociali sul totale della popolazione					3,1	6,3	5,2	6,1	5,2*

* si riporta il dato 2016, non essendo ancora disponibile il numero di utenti dei Servizi sociali a livello regionale relativo all'annualità 2017. Fonte: cartella sociale informatizzata; Dato di Trieste fornito dal SSC di Trieste

Per quanto riguarda la componente straniera, nel 2017, nel territorio triestino i cittadini non italiani seguiti dai Servizi Sociali sono stati 3.080 pari a circa un quinto dell'utenza complessiva (21,6%): di questi solo il 3,1% era afferente ai Servizi dell'Ambito 1.1 e 1.3, mentre il 96,9% ha riguardato l'Ambito 1.2. La maggior incidenza degli stranieri risulta significativa in due macrotipologie d'intervento: quella relativa agli interventi economici e quella relativa al sostegno per casa e lavoro. Si tratta di persone che vivono una condizione di fragilità e precarietà economico-abitativa con particolare emergenza, in quanto molto spesso hanno a disposizione un bagaglio personale, relazionale e familiare molto povero e depauperato rispetto ai cittadini autoctoni, e quindi con maggiori rischi di cronicizzazione delle situazioni di difficoltà.

Utenti (italiani e stranieri) in carico ai SSC dell'UTI Giuliana per età – Anno 2017 (valori assoluti e %); Incidenza Utenti dei Servizi sociali sul totale della popolazione – Anno 2017 (%)

	Valori Assoluti				Valori %				Valori % FVG
	SSC 1.1	SSC 1.2	SSC 1.3	UTI	SSC 1.1	SSC 1.2	SSC 1.3	UTI	
Minori	17	721	49	787	68,0	24,2	68,1	25,6	20,0
Adulti	7	2.120	20	2.147	47,2	71,1	27,8	69,7	76,5
Anziani	1	142	3	146	29,4	4,8	4,2	4,7	3,3
Totale	25	2.983	72	3.080	100,0	100,0	100,0	100,0	20,0
Incidenza utenti stranieri dei Servizi sociali sul totale della popolazione straniera					6,5	14,0	14,6	14,2	12,5*

* si riporta il dato 2016, non essendo ancora disponibile il numero di utenti dei Servizi sociali a livello regionale relativo all'annualità 2017. Fonte: cartella sociale informatizzata; Dato di Trieste fornito dal SSC di Trieste

Guardando alle problematiche dell'utenza del 2016 si può osservare come a fronte di un'utenza pari a 13.733 unità siano state registrate nel corso dell'anno ben 27.854 macrodiagnosi, con una media di 2,0 per ogni utente. Più di due terzi degli utenti (63,2%) ha una diagnosi sociale legata alla perdita di autosufficienza, che coinvolge in particolare le persone anziane o con disabilità. Le diagnosi di non autosufficienza prevalgono in particolare nell'Ambito 1.2. Seguono le problematiche legate al reddito, che toccano il 41,1% dell'utenza, quelle legate alla salute (29,0%), alla famiglia (19,9%), al lavoro (17,1%) e alla casa (13,8%). Minori sono le diagnosi legati ad altri spetti quali: socialità/relazioni (6,5%), istruzione/scuola (4,2%), dipendenze (4,2%) e devianza/controllo (3,5%). Si segnala, inoltre che accorpando le problematiche che esprimono maggiormente alle difficoltà riferibili alla crisi economica (lavoro, reddito e casa), si registra una numerosità pari a 9.936 unità (35,7% del totale).

Utenti in carico ai SSC dell'UTI Giuliana per diagnosi sociale* – Anno 2016 (valori assoluti e %)

		Non autosufficienza	Reddito	Famiglia	Salute	Lavoro	Casa	Socialità/relazioni	Istruzione/scuola	Dipendenze	Devianza/Controllo	Totale utenti
Valori assoluti	SSC 1.1	155	133	44	51	19	20	8	24	0	7	415
	SSC 1.2	8.102	5.356	2.500	3.785	2.252	1.831	837	522	553	646	12.312
	SSC 1.3	428	212	188	140	74	39	46	35	21	8	1.006
	Totale	8.685	5.701	2.732	3.976	2.345	1.890	891	581	574	479	13.733

		Non autosufficienza	Reddito	Famiglia	Salute	Lavoro	Casa	Socialità/relazioni	Istruzione/scuola	Dipendenze	Devianza/Controllo	Totale utenti
% utenti con specifica diagnosi	SSC 1.1	37,3	32,0	10,6	12,3	4,6	4,8	1,9	5,8	0,0	1,7	
	SSC 1.2	65,8	43,5	20,3	30,7	18,3	14,9	6,8	4,2	4,5	5,2	
	SSC 1.3	42,5	21,1	18,7	13,9	7,4	3,9	4,6	3,5	2,1	0,8	
	Totale	63,2	41,5	19,9	29,0	17,1	13,8	6,5	4,2	4,2	3,5	

*Ciascun utente può avere più diagnosi sociali

Fonte: cartella sociale informatizzata; Dato di Trieste fornito dal SSC di Trieste – In Rapporto Sociale Regionale 2016

Nel 2016, gli interventi attivati sono stati nel complesso 21.178: mediamente ciascun utente ha usufruito di 1,5 interventi. Più della metà degli interventi sono stati “Interventi economici” (57,0%) e “Interventi di servizio sociale professionale” (54,5%). Il 21,1% era finalizzato all'accesso al Servizio sociale; il 12,4% aveva come obiettivo favorire la domiciliarità delle persone prese in carico; il 4,7% sono stati interventi di tipo semiresidenziale e il 3,6% residenziale; infine, l'1,1% degli utenti ha avuto interventi nell'area casa-lavoro.

Utenti in carico ai SSC dell'UTI Giuliana per macrotipologia di intervento – Anno 2016 (valori assoluti e %)

		Interventi di servizio sociale professionale	Interventi economici	Interventi per la domiciliarità	Interventi per l'accesso	Interventi residenziali	Interventi semiresidenziali	Interventi casa-lavoro	Totale Utenti
Valori assoluti	SSC 1.1	109	194	104	107	54	19	7	415
	SSC 1.2	6803	7314	1419	2451	373	537	121	12312
	SSC 1.3	569	316	175	311	62	98	17	1006
	Totale	7481	7824	1698	2896	489	645	145	13733
% utenti con specifica diagnosi	SSC 1.1	26,3	46,7	25,1	25,8	13,0	4,6	1,7	
	SSC 1.2	55,3	59,4	11,5	19,9	3,0	4,4	1,0	
	SSC 1.3	56,6	31,4	17,4	30,9	6,2	9,7	1,7	
	Totale	54,5	57,0	12,4	21,1	3,6	4,7	1,1	

Fonte: cartella sociale informatizzata; Dato di Trieste fornito dal SSC di Trieste – In Rapporto Sociale Regionale 2016

* Ciascun utente può avere più interventi

Per quanto riguarda le diverse aree di utenza, di seguito vengono riportati gli interventi specialistici maggiormente rilevanti.

I minori presi in carico dal SSC nel corso del 2017 sono stati complessivamente 2.078, pari al 14,6% del totale degli utenti e al 6,6% dei minori residenti sul territorio dell'UTI Giuliana. Quest'area di utenza è portatrice di una particolare complessità, legata sia alla fase di sviluppo e crescita dei minori sia alla pluridimensionalità delle problematiche, che spesso riguardano l'intera famiglia, con situazioni di disagio e difficoltà anche dei genitori che prevedono il coinvolgimento di altri servizi (es. consultorio familiare).

Uno dei principali interventi attivati dal SSC nei confronti dei minori e dei loro genitori è rappresentato dal servizio socioeducativo. I minori che ne hanno usufruito nel corso del 2017 sono stati 660, di cui il 71,7% era costituito da minori con disabilità certificati ai sensi della L. 104/91. I minori in affidamento sono stati complessivamente 140, di cui

57 nella modalità tradizionale e 83 in quella dell'affido leggero. I minori accolti in comunità con sede in regione FVG sono stati 93, dato in forte diminuzione nel corso degli ultimi anni. Infine, i minori stranieri non accompagnati intercettati dai Servizi Sociali sono stati 435, di cui 7 afferenti all'Ambito 1.1, 414 all'Ambito 1.2 e 14 all'Ambito 1.3.

Tra gli ulteriori interventi di cui hanno fruito i minori presi in carico dal SSC si rilevano soprattutto gli quelli di tipo economico, di cui spesso sono beneficiari i genitori. Nel complesso si evidenzia un insieme eterogeneo di interventi finalizzati a fronteggiare le situazioni di conclamata difficoltà: meno presenti sono i servizi di prevenzione e promozione del benessere. In tal senso, la realizzazione di un Centro per la famiglia gestito in stretta sinergia con il terzo settore risulta particolarmente strategico (Intervento 16 finanziato con l'Intesa 2018-2020).

Utenti beneficiari di specifici interventi – Area minori – Anno 2016 (valori assoluti)

Tiplotologia di intervento	SSC 1.1	SSC 1.2	SSC 1.3	Totale
Utenti in carico al SSC che beneficiano di interventi socioeducativi	50	548	62	660
<i>di cui disabili certificati ai sensi della L. 104/92</i>	15	426	32	473
Minori in carico al SSC in affido familiare tradizionale	1	55	1	57
<i>di cui stranieri</i>	0	17	0	17
Minori in carico al SSC in affido leggero	3	76	4	83
<i>di cui stranieri</i>	0	20	0	20
Minori stranieri non accompagnati	7	414	14	435
Minori in comunità	1	87	5	93
<i>di cui stranieri</i>	0	26	0	26

Fonte: cartella sociale informatizzata; Dato di Trieste fornito dal SSC di Trieste – In Rapporto Sociale Regionale 2016

Per quanto riguarda l'area di utenza “adulti”, si evidenzia come nel corso del 2017 siano stati presi in carico 7.408 utenti ossia il 51,9% del totale dell'utenza del Servizio sociale comunale, con un'incidenza di presa in carico rispetto alla popolazione di riferimento (residenti dai 18 ai 64 anni) pari al 5,5%. Come evidenziato anche in precedenza, l'utenza adulta registra un costante incremento: il progressivo consolidamento dell'utenza adulta è dovuto a un aumento di situazioni di fragilità riconducibili prevalentemente alla mancanza o insufficienza di reddito e legate a condizioni di disoccupazione o sotto-occupazione, particolarmente rilevanti nel contesto urbano. L'intervento regionale Misura attiva di sostegno al reddito (MIA) è quello che ha maggiormente caratterizzato l'impegno dei servizi in quest'area a partire dalla sua introduzione nell'ottobre 2015, cui ha fatto seguito da settembre 2016 anche l'intervento nazionale del Sostegno per l'Inclusione Attiva (SIA) e successivamente, dalla fine del 2017, il Reddito d'Inclusione (REI). Con riferimento all'anno 2016, i beneficiari della MIA nell'UTI Giuliana sono stati 4.870: si tratta del 34,1% degli utenti in carico ai SSC e del 61% degli adulti seguiti. Si registrano inoltre complessivamente 2.049 beneficiari di contributi economici periodici o una tantum erogati dal SSC.

Utenti beneficiari di specifici interventi – Area adulti – Anno 2016 (valori assoluti)

Tipologia di intervento	SSC 1.1	SSC 1.2	SSC 1.3	Totale
Utenti beneficiari i contributi economici	29	1.964	56	2.049
Utenti beneficiari della Misura di inclusione attiva	47	4.686	139	4.870

Fonte: cartella sociale informatizzata; Dato di Trieste fornito dal SSC di Trieste – In Rapporto Sociale Regionale 2016

Nel corso del 2016 gli anziani presi in carico dal SSC sono stati 4.788 ossia il 33,5% dell'utenza complessiva, con un'incidenza del 7,1% sulla popolazione.

Al fine di favorire la permanenza degli anziani nel proprio domicilio e di mitigare la progressiva perdita di autosufficienza che si accompagna al processo di invecchiamento, i SSC possono agire con una serie di interventi e servizi rivolti sia all'anziano sia ai suoi familiari e caregivers. Gli interventi principali per le finalità di presa in carico perseguite sono rappresentati dal Servizio di Assistenza Domiciliare (SAD) e dal Fondo per l'Autonomia Possibile (FAP). Ad essi si possono inoltre affiancare altre tipologie di prestazioni, quali ad esempio i pasti a domicilio o le attività di socialità per persone anziane. Nel corso del 2016 i beneficiari del SAD sono stati complessivamente 659, mentre i beneficiari FAP sono stati 1.372. Accanto al servizio SAD per favorire la permanenza a domicilio delle persone anziane possono essere attivati anche interventi del servizio di consegna pasti a domicilio, che nel territorio dell'UTI Giuliana hanno interessato nel 2016 248 persone.

Tra gli interventi che favoriscono la domiciliarità vanno annoverati anche i centri diurni, che permettono all'anziano di risiedere presso il proprio domicilio pur essendo inserito quotidianamente in un contesto di socializzazione, e i gruppi appartamento, che mirano a ricreare una situazione di vita di tipo familiare pur in un contesto di maggior controllo di tipo assistenziale e se necessario anche sanitario: su questo, in particolare si concentrano gli interventi 14 e 15, finanziati con l'Intesa 2018-2020.

Utenti beneficiari di specifici interventi – Area anziani – Anno 2016 (valori assoluti)

Tipologia di intervento	SSC 1.1	SSC 1.2	SSC 1.3	Totale
Utenti beneficiari FAP (Fondo per l'autonomia possibile)	45	1.232	95	1.372
Utenti beneficiari SAD (assistenza domiciliare)	34	552	73	659
Utenti beneficiari pasti a domicilio	14	206	28	248

Fonte: cartella sociale informatizzata; Dato di Trieste fornito dal SSC di Trieste – In Rapporto Sociale Regionale 2016

Infine, un ulteriore dato che contribuisce a delineare il quadro della situazione del sociale nel territorio dell'UTI Giuliana è la presenza di persone con disabilità, certificate ai sensi della L. 104/92: nel complesso gli utenti con disabilità sono 2.287 ovvero il 16,0% dell'utenza dei Servizi Sociali Comunali. Si precisa pertanto che una quota di beneficiari dei servizi, in particolare socio educativo e FAP, è costituita da persone con disabilità. Per quanto concerne le grandi disabilità, del Fondo gravissimi hanno beneficiato 66 persone con bisogni assistenziali ad altissima intensità.

Utenti beneficiari di specifici interventi – Area disabilità – Anno 2016 (valori assoluti)

Tipologia di intervento	SSC 1.1	SSC 1.2	SSC 1.3	Totale
Utenti con disabilità certificata ai sensi della L.104/92	64	2.072	151	2.287
Utenti beneficiari del Fondo gravissimi	1	61	4	66

Fonte: cartella sociale informatizzata; Dato di Trieste fornito dal SSC di Trieste – In Rapporto Sociale Regionale 2016

Infine, si segnala come i SSC operino costantemente per favorire l'inclusione dei soggetti svantaggiati: a tal proposito, una progettualità particolarmente rilevante per il territorio dell'UTI Giuliana è quella legata all'agricoltura sociale, che costituisce contemporaneamente un'occasione per favorire opportunità di inserimento sociale e lavorativo e potenziare un'economia locale responsabile sia sotto il profilo sociale che ambientale. L'implementazione di iniziative di agricoltura sociale nel territorio dell'UTI Giuliana si inserisce perfettamente negli obiettivi delle politiche del welfare territoriale definiti nel Piano di Zona 2013-15 e successive proroghe

(Obiettivo 8.1), che è stato riportato anche nell'obiettivo operativo 2.6 del Piano dell'Unione con l'obiettivo di promuovere forme di economia solidale nella filiera dell'agricoltura solidale sul territorio dei comuni di Muggia (Intervento 13 finanziato con l'Intesa 2018-2020), di Trieste e Duino Aurisina.

3.3 Istituti scolastici superiori in gestione all'UTI

Tra le funzioni assunte dall'UTI Giuliana in seguito alla soppressione della Provincia di Trieste, è stata confermata la gestione e la manutenzione degli istituti scolastici superiori, che di fatto ricadono nell'ambito del Comune di Trieste e che richiamano un'utenza proveniente non solo dai comuni minori ma anche dalla vicina Slovenia.

Le tabelle di seguito riportate, contenute nelle “Linee di indirizzo per il dimensionamento della rete scolastica e la programmazione dell'offerta formativa del Friuli Venezia Giulia per l'anno scolastico 2018-2019”, approvate con DGR n. 764 dd 28/04/2017, illustrano l'attuale assetto organizzativo della rete scolastica regionale, tra cui sono inclusi i dati sugli iscritti negli istituti superiori dell'area territoriale di Trieste.

Come si evince dai dati, negli istituti scolastici di II grado presenti nell'ambito dell'Unione, il numero di alunni iscritti all'anno scolastico 2017-2018 negli istituti di lingua italiana è stato di 7.810 unità e di 599 negli istituti di lingua slovena, per un totale complessivo di 8.409, pari al 17,61% del numero di alunni registrati sul territorio regionale. Gli istituti superiori presenti nell'ambito territoriale dell'Unione sono complessivamente 13, di cui 9 istituti secondari di lingua italiana e 4 con lingua di insegnamento slovena.

Alunni iscritti nell'anno scolastico 2017 – 2018. Istituti di lingua italiana

Tabella 1: Tabella riepilogativa. I dati sugli alunni sono relativi all'anno scolastico 2017– 2018

Istituti Comprensivi e Istituti di II GRADO di lingua italiana (ESCLUSI Istituti Omnicomprensivi/Educativi)								
Area Territoriale	n. alunni scuola infanzia	n. alunni scuola primaria	n. alunni scuola secondaria I grado	n. alunni scuola secondaria II grado	n. totale alunni	n. totale istituti	n. istituti con alunni tra 400 e 600 unità	n. istituti con meno di 400 alunni
Gorizia	2.227	4.850	3.344	5.182	15.603	20	3	0
Pordenone	3.931	14.438	8.473	12.833	39.675	41	4	2
Trieste	1.245	7.324	5.117	7.810	21.496	25	2	0
Udine	7.995	19.993	12.520	21.043	61.551	64	8	2
TOTALE Regione FVG scuole lingua italiana senza Istituti Omnicomprensivi/Educativi	15.398	46.605	29.454	46.868	138.325	150	17	4

Alunni iscritti nell'anno scolastico 2017 – 2018. Istituti di lingua slovena

Istituti Comprensivi e Istituti di II GRADO di lingua slovena								
Area Territoriale	n. alunni scuola infanzia	n. alunni scuola primaria	n. alunni scuola secondaria I grado	n. alunni scuola secondaria II grado	n. totale alunni	n. totale istituti	n. istituti con alunni tra 400 e 600 unità	n. istituti con meno di 400 alunni
Gorizia	383	635	317	284	1.619	4	-	-
Pordenone	0	0	0	0	0	0	-	-
Trieste	443	925	487	599	2.454	9	-	-
Udine	75	142	60	0	277	1	-	-
TOTALE Regione FVG scuole lingua slovena	901	1.702	864	883	4.350	14		

Fonte: "Linee di indirizzo per il dimensionamento della rete scolastica e la programmazione dell'offerta formativa del Friuli Venezia Giulia per l'anno scolastico 2018-2019"

Istituti secondari di lingua italiana e con lingua di insegnamento slovena

Tabella 4: Istituti secondari di secondo grado di lingua italiana

Istituti secondari di II grado di lingua italiana (ESCLUSI Istituti Omnicomprensivi/Educativi)					
Area Territoriale	n. totale alunni	n. totale istituti per area territoriale	n. istituti con alunni tra 400 e 600 unità	n. istituti con meno di 400 alunni	media di alunni per istituto
Gorizia	5.182	7	2	0	740
Pordenone	12.833	14	3	1	917
Trieste	7.810	9	1	0	868
Udine	21.043	20	4	0	1.052
TOTALE	46.868	50	10	1	

Fonte: Regione FVG e USR FVG. I dati sugli alunni sono relativi all'anno scolastico 2017 – 2018

Tabella 5: Istituti secondari di secondo grado con lingua di insegnamento slovena

Istituti secondari di II grado con lingua d'insegnamento slovena			
Area Territoriale	n. totale alunni	n. totale istituti per area territoriale	media di alunni per istituto
Gorizia	284	2	142
Pordenone	0	0	0
Trieste	599	4	150
Udine	0	0	0
TOTALE	883	6	

Fonte: "Linee di indirizzo per il dimensionamento della rete scolastica e la programmazione dell'offerta formativa del Friuli Venezia Giulia per l'anno scolastico 2018-2019"

Gli immobili degli istituti e scuole di istruzione secondaria superiore, tra sedi centrali e succursali, situati nella città di Trieste, risalgono a epoche di edificazione piuttosto datate e risultano spesso gravati da vincoli architettonici che non concedono i margini necessari per l'attuazione di importanti trasformazioni urbane e la

realizzazione di nuove costruzioni. Negli anni di gestione della Provincia di Trieste, sono stati eseguiti interventi di manutenzione straordinaria ma la vetustà degli immobili richiede necessariamente di adeguare le strutture alle normative sismiche e di prevenzione incendi.

La tabella riepilogativa proposta di seguito riporta alcuni dati dimensionali degli istituti scolastici superiori di proprietà del Comune di Trieste e attualmente gestiti dall'UTI Giuliana.

Istituto	Indirizzo	SUPERFICIE UTILE (mq)	SUPERFICIE ESTERNA (mq)	VOLUME COMPLESSIVO o UTILE (mc)	Anno di edificaz.	Vincoli
Istituto Tecnico Industriale "A. Volta" - sede	Via Monte Grappa, 1	21.264,00	12.646,80	168.000,00	Anni '70	
Liceo Scientifico Galilei - succ I.S.I.S. "J. Stefan" succ	Via Battisti, 27	3.247,00	no	23.200,00	1802	
Istituto Tecn. Comm.le "G.R. Carli"	Via A. Diaz, 20	5.355,40	no	21.077,93	1877	x
Istituto Tecn. Nautico "T. di Savoia" - sede	Piazza A. Hortis, 1	4.703,10	no	19.437,57	1877	x
Liceo classico "F. Petrarca" - succ	Largo G.S. Sonnino, 3	1.876,20	100,40	8.042,60	Fine '800	
I.S.I.S. Nautico "Galvani"	Via delle Campanelle 266	9.421,20	18.348,00	33.185,50	Fine anni '60	
I.S.I.S. "Dante - Carducci" - sede	Via Giustiniano, 3	6.079,40	no	26.326,50	1936	
I.S.I.S. "Dante - Carducci" - succ.	Via Rismondo, 8	2.722,00	no	20.000,00		
I.S.I.S. "Dante - Carducci" - succ.	Via G. Corsi, 1	2.231,90	no	11.176,10	1883	x
Istituto tecnico statale "Deledda - Fabiani"	Via M. San Gabriele, 48	8.479,40	7.632,70	26.586,00	1989	
Liceo scientifico "G. Galilei" - sede	Via Mameli, 4	7.811,80	6.618,68	32.362,50	1965	
Istituto tecnico statale "Deledda - Fabiani" - succ	Via Cantù, 43	1.506,10	1.995,00	18.073,20	1822/1950	
Liceo classico "F. Petrarca" - sede	Via D. Rossetti, 74	4.161,00	3.570,37	19.951,96	1963	
I.S.I.S. "L. Da Vinci" - sede	Via P. Veronese, 3	6.857,00	7.198,00	40.000,00	1911	
Liceo scientifico "G. Oberdan" - sede	Via P. Veronese, 1	7.238,00	13.146,00	76.000,00	1915	x
Liceo scientifico "G. Oberdan" - succ I.S.I.S. "L. Da Vinci" - succ	Via Besenghi, 13				Inizi '900	
Liceo scientifico "F. Preseren"	Strada di Guardiella, 13/1	2.747,10	317,40	13.312,20	1970	
I.S.I.S. "J. Stefan" - sede	Strada di Guardiella, 13/2	1.462,30	317,40	6.914,28	1970	
Liceo "A.M. Slomsek"	Via Caravaggio, 4	1.650,00	si	8.800,00	Anni '70	
Conservatorio di musica "G. Tartini"	Via C. Ghega, 12	5.495,10	no	28.173,10	1863	x
Liceo artistico "Nordio"	Via di Calvola, 2	7.286,85	5.335,20	34.700,00	Anni '80	
Istituto tecnico statale "Ziga Zois"	Via E. Weiss, 15	1.151,60	1.440,00	11.746,32	1960	

3.4 Economia e lavoro

3.4.1 Condizione professionale e occupazione

Dall'analisi della condizione professionale della popolazione adulta (>=15 anni) si riscontra che la forza lavoro all'interno del territorio dell'UTI Giuliana – Julijska MTU è pari al 45,38%, seguita dai pensionati con il 32,04%, dalle casalinghe 7,71 % e dagli studenti 6,14%, mentre i disoccupati e le persone in cerca di prima occupazione rappresentano complessivamente il 4,38%.

Condizione lavorativa della popolazione residente (15 anni o più) – 2011

	Condizione lavorativa Casalinghe (età >= 15)	Condizione lavorativa Disoccupati (età >= 15)	Condizione lavorativa In altra condizione (età >= 15)	Condizione lavorativa In cerca di prima occupazione (età >= 15)	Condizione lavorativa Occupati (età >= 15)	Condizione lavorativa Percettore/rice di una o più pensioni (età >= 15)	Condizione lavorativa Studenti (età >= 15)
	2011	2011	2011	2011	2011	2011	2011
Duino-Aurisina	593	152	302	25	3.500	2.440	538
Monrupino	34	9	32	6	392	232	47
Muggia	1.047	267	462	78	5.081	4.029	662
San Dorligo della Valle - Dolina	332	108	163	22	2.477	1.796	308
Sgonico	95	40	66	6	887	616	143
Trieste	13.816	6.636	7.954	1.683	81.297	56.986	10.961
UTI Giuliana – Julijska MTU	15.917	7.212	8.979	1.820	93.634	66.099	12.659
Regione FVG	89.337	33.359	42.474	8.162	517.368	308.569	65.773

Condizione lavorativa: distribuzione percentuale



Fonte: Regione FVG - Risorsa: Censimento della Popolazione 2011

Analizzando i dati più recenti relativi alla rilevazione della forza lavoro degli occupati e delle persone in cerca di lavoro sul territorio dell'Unione, aggiornati al 2017, si riscontra un tasso di occupazione in età lavorativa (fascia d'età tra i 15 e il 64 anni), pari al 67%, valore massimo rispetto al periodo preso a riferimento, mentre il tasso di disoccupazione raggiunge il 6%, in calo rispetto al biennio precedente.

Tasso di occupazione e di disoccupazione

	2007	2008	2009	2010	2011	2012	2013	2014	2015	2016	2017
Tasso di occupazione	65,8	64,3	63,4	63,0	62,0	62,0	63,4	63,4	64,9	65,2	67,0
Tasso di disoccupazione	4,2	4,5	4,5	4,5	4,4	5,7	6,8	6,6	8,1	8,1	6,0

Fonte: Dati Istat – lavoro e occupazione

Per quanto riguarda le assunzioni e le cessazioni lavorative, si riportano i contenuti del report relativo al III trimestre del 2016 “Mercato del lavoro nella Provincia di Trieste”, a cura del Servizio politiche del lavoro - Osservatorio, Sviluppo e Comunicazione del Mercato del Lavoro.

Il terzo trimestre 2016 evidenzia segni contrastanti della dinamica di flusso, con un incremento delle assunzioni (+1,9%) e un rallentamento delle cessazioni (-1,3%).

In provincia di Trieste nel terzo trimestre 2016 aumentano lievemente i volumi delle assunzioni e diminuiscono quelli delle cessazioni. Le assunzioni passano infatti da 8.550 a 8.710, con un incremento su base tendenziale di quasi due punti percentuali, un'intensità superiore a quella complessiva regionale (0,8%). Per le cessazioni, che si attestano a 8.635, la flessione tendenziale è pari a -1,3%. Il saldo complessivo tra assunzioni e cessazioni risulta lievemente positivo (+75).

Il saldo complessivo risulta positivo, per quanto di debole entità.

Focalizzando l'attenzione sulle assunzioni, vi concorrono i robusti incrementi del somministrato (da 1.728 a 1.969, +13,9%), i cui livelli contano per il 23 per cento del totale, seguito dal tempo determinato (da 3.620 a 3.781), il cui andamento è migliore rispetto a quello medio regionale.

Contributi inferiori per livelli vengono dall'apprendistato (da 189 a 220), dal lavoro domestico e dai tirocini. Di segno negativo, invece, risultano le attivazioni dei contratti a tempo indeterminato, passate da 1.508 a 1.297, pari a -14%, del parasubordinato e dell'intermittente.

La contrazione delle assunzioni riguarda unicamente la componente maschile, con 327 eventi in meno (-7,9%), più che compensata dall'aumento delle assunzioni per le donne, salite a oltre 4,9 mila unità. L'aumento delle assunzioni interessa solo la componente italiana (340 unità in più), cui si accompagna un calo sostenuto per i cittadini comunitari. Per età si evidenzia, una volta di più, un segno positivo per gli over 55 (da 648 a 791 assunzioni), ma soprattutto per i giovani fino ai 30 anni (da 3.082 a 3.283): in entrambi i casi, le variazioni percentuali sono superiori a quelle medie regionali. Calano invece le assunzioni per la fascia centrale di età, compresa tra i 30 e i 54 anni, con 184 assunzioni in meno sul terzo trimestre 2015. Le assunzioni risultano sostanzialmente stabili nell'Istruzione (da 1.216 a 1.206 unità) e nell'Agricoltura, mentre decrescono, con intensità superiore a quella media regionale, nell'Industria (-130 unità, quasi 18 punti percentuali in meno) e negli Alberghi-ristoranti 152, pari al -12,8%). Oltre al debole incremento per le Costruzioni, il trimestre si caratterizza per un forte incremento nel Terziario (da 5.006 a 5.452), pari a quasi nove punti percentuali. Variazioni positive interessano solo due delle macro-qualifiche, vale a dire le Prof. qual. Commercio e servizi con oltre 300 eventi aggiuntivi, pari a un +12,1% nettamente superiore a quello medio regionale e le Professioni tecniche (da 682 a 868) anche in tal caso con una variazione tendenziale maggiore di quella regionale. Le maggiori flessioni in livelli sono quelle relative alle Professioni intellettuali, scientifiche e di elevata specializzazione (da 1.797 a 1.673, -6,9%) e alle Professioni esecutive (-75 unità, pari al -9%).

3.4.2 Attività produttive: unità locali e addetti

Le unità locali che operano all'interno del territorio dell'Unione, aggiornate al 2015, sono per la maggior parte riconducibili al settore dei servizi (56,69%), seguite dai settori del commercio (27,68%), delle costruzioni con il 10,12% e dal settore dell'industria con il 10,12%.

Il maggior numero di unità locali attive ha sede in Comune di Trieste, dove opera l'88,5% delle unità totali così suddivise nei vari settori: 91% servizi, 87,1% commercio, 85,7% costruzioni e 75,4% industria.

Unità locali per tipologia - 2015

	UNITA' LOCALI			
	INDUSTRIA	COMMERCIO	COSTRUZIONI	SERVIZI
	2015	2015	2015	2015
Duino-Aurisina	39	126	38	262
Monrupino	6	40	11	29
Muggia	75	242	75	328
San Dorligo della Valle - Dolina	81	119	92	154
Sgonico	18	49	17	51
Trieste	671	3.891	1.400	8.325
UTI Giuliana – Julijska MTU	890	4.467	1.633	9.149
Regione FVG	9.394	24.892	11.049	46.787

Fonte: Regione FVG - Risorsa: ASIA

Unità locali per tipologia – distribuzione percentuale - 2015

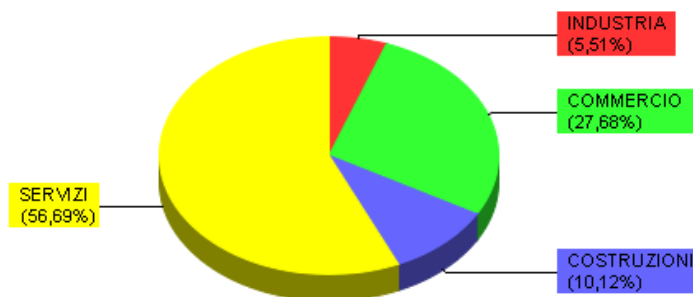

Fonte: Regione FVG - Risorsa: ASIA

Quanto al numero di addetti all'interno dell'Unione, gli stessi rispecchiano l'andamento delle unità locali: si registra, infatti, una netta prevalenza di lavoratori nel settore dei servizi 49,63%, seguito dal commercio 28,13%, dall'industria 15,84% e dal settore delle costruzioni 6,38%. A Duino – Aurisina, Muggia, e Trieste il settore che offre il maggior numero di posti di lavoro è quello dei servizi, mentre a Monrupino e Sgonico prevale il comparto del commercio e a S. Dorligo della Valle - Dolina il settore industriale.

Numero addetti per macro-settore - 2015

	numero addetti - INDUSTRIA	numero addetti - COMMERCIO	numero addetti - COSTRUZIONI	numero addetti - SERVIZI	Addetti per tipologia
	2015	2015	2015	2015	2015
Duino-Aurisina	455,72	371,70	102,05	917,44	1.846,91
Monrupino	8,00	162,12	14,48	77,88	262,48
Muggia	696,71	1.033,17	195,53	1.278,07	3.203,48
San Dorligo della Valle - Dolina	2.189,77	616,76	400,13	530,37	3.737,03
Sgonico	175,57	484,86	44,85	190,74	896,02
Trieste	6.745,79	15.567,82	3.380,87	29.183,66	54.878,14
UTI Giuliana - Julijska MTU	10.271,56	18.236,43	4.137,91	32.178,16	64.824,06
Regione FVG	107.415,00	85.692,32	28.211,40	142.364,67	363.683,39

Fonte: Regione FVG - Risorsa: ASIA

I dati più recenti sull'andamento delle iscrizioni e cessazioni delle imprese presenti sul territorio dell'Unione relativi al 2017 e pubblicati a cadenza trimestrale da InfoCamere, mostrano nel complesso una diminuzione delle unità locali pari a 77 unità rispetto all'anno precedente, con il settore del *commercio all'ingrosso e al dettaglio* che ha subito la contrazione più significativa (-197), seguito dalle *attività di servizio e alloggio* (-42) e dal settore delle *costruzioni e attività manifatturiere* (-41). Le attività che hanno registrato un incremento maggiore sono relative al settore *Noleggio, agenzie di viaggio, servizi di supporto alle imprese*, (+22). Per le *imprese non classificate* si segnala un incremento di 283 unità.

Iscrizioni e cessazioni delle imprese - 2017

Sezioni attività	Registrate	Attive	Iscritte	Cessate	Variazioni	Differenza iscritte - cessate
Agricoltura, selvicoltura e pesca	427	419	15	21	-2	-6
Estrazione di minerali da cave e miniere	10	8	0	0	0	0
Attività manifatturiere	1.063	943	35	76	8	-41
Fornitura di energia elettrica, gas, vapore	24	23	0	2	2	-2
Fornitura di acqua; reti fognarie	36	31	2	0	-1	+2
Costruzioni	2.694	2.466	158	199	5	-41
Commercio all'ingrosso e al dettaglio	4.187	3.698	120	317	58	-197
Trasporto e magazzinaggio	790	688	16	37	14	-17
Attività dei servizi alloggio e ristorazione	1.907	1.595	84	126	64	-42
Servizi di informazione e comunicazion	543	488	21	28	6	-7
Attività finanziarie e assicurative	421	398	27	20	7	+7
Attività immobiliari	714	618	21	39	22	-18
Attività professionali, scientifiche e tecniche	752	665	35	46	14	-11
Noleggio, agenzie di viaggio, servizi di supporto alle imprese	639	573	58	36	10	22
Istruzione	111	100	7	3	1	+4
Sanita' e assistenza sociale	176	160	5	8	7	-3
Attività artistiche, sportive, di intrattenimento	260	230	13	19	6	-6
Altre attività di servizi	859	827	48	48	22	0
Imprese non classificate	537	4	306	23	-236	283
TOTALE	16.150	13.934	971	1.048	7	-77

Fonte: Movimprese Anno 2017 – Trieste

3.5 Agricoltura

Il territorio dell'Unione (212,1 Km²) è occupato per il 19,7% da superficie agricola, per un'estensione globale di 4163 ha, distribuiti prevalentemente nei Comuni di Trieste (27%) e Duino Aurisina (24%), e in percentuale minore negli altri comuni. La superficie agricola utilizzata costituisce il 54% rispetto alla superficie agricola totale del territorio dell'Unione, su cui operano 461 aziende agricole, delle quali 152 (33%) con allevamenti, concentrate in prevalenza nei comuni di Duino - Aurisina, Sgonico e Trieste.

Superficie agricola totale e utilizzata, aziende agricole e aziende con allevamenti – 2010

	SAU Totale (ha)	SAT Totale (ha)	N. Aziende agricole	N. aziende agricole con allevamenti
	2010	2010	2010	2010
Duino-Aurisina	550,98	1.014,39	98	56
Monrupino	305,16	395,46	21	9
Muggia	46,11	73,16	45	7
San Dorligo della Valle - Dolina	389,86	853,76	107	20
Sgonico	350,68	695,36	66	32
Trieste	622,47	1.131,69	124	28
UTI Giuliana – Julijska MTU	2.265,26	4.163,82	461	152
Regione FVG	218.459,09	276.397,19	22.410	3.343

Fonte: Regione FVG - Risorsa: Censimento dell'Agricoltura 2010

3.5.1 Utilizzazione della superficie agricola

Come si può osservare dall'analisi dei dati relativi all'utilizzazione della superficie agricola, il territorio dell'unione, per sua conformazione, non risulta particolarmente vocato alla coltivazione di seminativi. La superficie agricola utilizzata, infatti, è per la maggior parte destinata a prati permanenti (42,67%) e boschi (41,31%) mentre in misura decisamente ridotta è occupata da colture a vite (5,17%) e da seminativi (3,23%).

Superficie agricola per le principali categorie di utilizzazione – 2010 – (dati in ettari)

	TOTALE SEMINATIVI per ubicazione	TOTALE VITE per ubicazione	TOTALE ARBORICOLTURA DA LEGNO per ubicazione	TOTALE BOSCHI per ubicazione	TOTALE COLTIVAZIONE LEGNOSE AGRARIE per ubicazione	TOTALE ORTI FAMILIARI per ubicazione	TOTALE PRATI PERMANENTI per ubicazione	TOTALE SUPERFICIE NON UTILIZZATA E ALTRA SUPERFICIE per ubicazione
	2010	2010	2010	2010	2010	2010	2010	2010
Duino-Aurisina	22	57	4	417	12	7	355	64
Monrupino	8	8	0	83	0	2	203	6
Muggia	10	20	0	14	13	1	8	10
San Dorligo della Valle - Dolina	13	40	0	473	61	4	298	22
Sgonico	43	49	2	316	5	5	357	47
Trieste	38	40	0	408	13	3	549	37
UTI Giuliana – Julijska MTU	134	214	6	1.712	103	22	1.769	185
Regione FVG	162.292	19.604	4.487	36.344	6.165	485	30.517	18.109

Fonte: Regione FVG - Risorsa: Censimento dell'Agricoltura 2010

Superficie agricola per le principali categorie di utilizzazione – 2010 – (distribuzione percentuale)

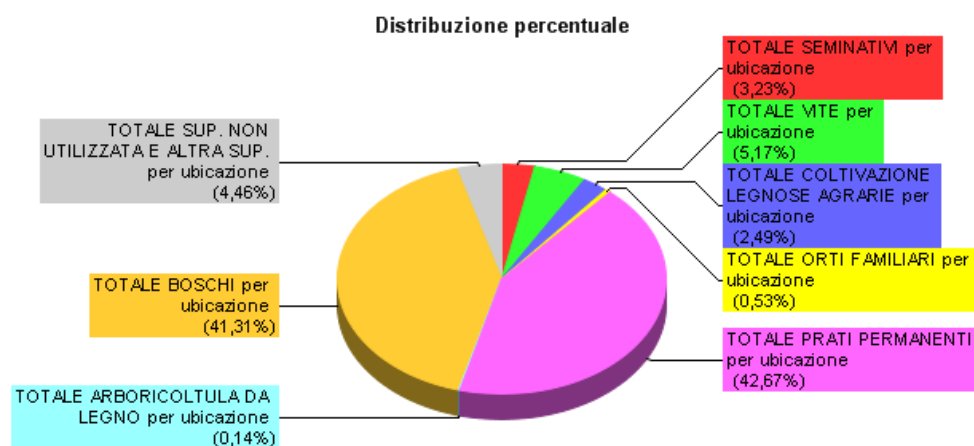

Fonte: Regione FVG - Risorsa: Censimento dell'Agricoltura 2010

Il numero di aziende agricole con allevamenti che operano sul territorio dell'Unione è pari a 152, con una prevalenza di specie avicole, seguite dagli ovi-caprini, dai suini e dagli allevamenti di bovini e bufalini.

Capi allevati per le principali specie- 2010 (dati in ettari)

	Totale Bovini e Bufalini per ubicazione	Totale Avicoli per ubicazione	Totale Suini per ubicazione	Totale Ovi-Caprini per ubicazione	N. aziende agricole con allevamenti
	2010	2010	2010	2010	2010
Duino-Aurisina	298	620	233	337	56
Monrupino	13	50	36	300	9
Muggia	4	129	2	16	7
San Dorligo della Valle - Dolina	4	307	47	19	20
Sgonico	179	205	338	0	32
Trieste	109	1.813	96	166	28
UTI Giuliana – Julijska MTU	607	3.124	752	838	152
Regione FVG	90.642	6.273.322	214.354	14.169	3.343

Fonte: Regione FVG - Risorsa: Censimento dell'Agricoltura 2010

3.6 Turismo

3.6.1 Capacità ricettiva

Le strutture alberghiere ed extra-alberghiere presenti sul territorio dell'Unione, mettono a disposizione dei turisti un totale di 15.746 posti letto, pari al 10% dei posti letto presenti in Regione. Analizzando i dati relativi agli arrivi turistici nel periodo 2007-2017 (numero di turisti che soggiornano per almeno una notte nella destinazione), si osserva un costante e graduale incremento, con una crescita pari al 65,8%.

Esercizi alberghieri, extra alberghieri e posti letto

	Esercizi alberghieri al 31/12	Esercizi alberghieri - numero letti al 31/12	Esercizi extra-alberghieri - numero al 31/12	Esercizi extra-alberghieri - numero letti al 31/12	Totale posti letto – esercizi alberghieri ed extra – alberghieri al 31/12
	2017	2017	2017	2017	2017
Duino-Aurisina	14	441	53	2.174	2.615
Monrupino	1	30	6	263	293
Muggia	9	427	25	2.253	2.680
San Dorligo della Valle - Dolina	5	219	14	83	302
Sgonico	1	21	8	59	80
Trieste	55	3.081	527	6.695	9.776
UTI Giuliana – Julijska MTU	85	4.219	633	11.527	15.746
Regione FVG	761	41.977	6.403	117.753	159.730

Fonte: Regione FVG - Webtur

Arrivi turistici

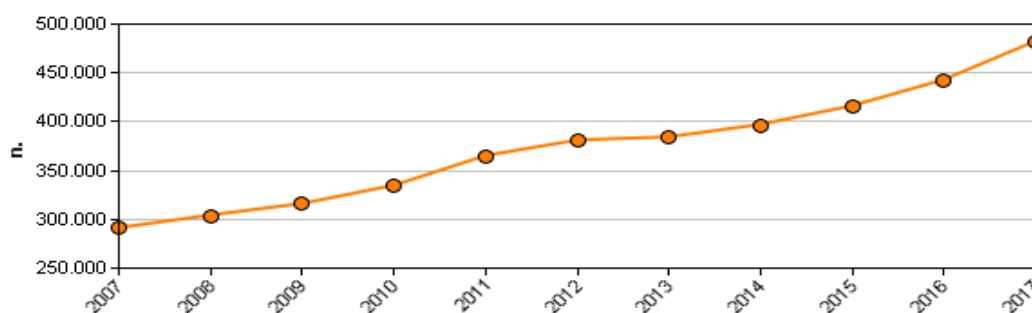

	2007	2008	2009	2010	2011	2012	2013	2014	2015	2016	2017
UTI Giuliana – Julijska MTU	290.674	303.623	315.479	334.086	364.579	380.492	383.696	396.498	415.647	442.391	481.935

Fonte: Regione FVG - Webtur

Relativamente alle presenze turistiche, queste sono quasi equamente distribuite tra stranieri ed italiani, con una lieve prevalenza di questi ultimi. La permanenza media dei turisti stranieri è di 2,41 notti, contro le 2,2 notti dei turisti italiani. Il Comune di Trieste registra le presenze maggiori, seguito dai Comuni di Duino – Aurisina e Muggia.

Presenze turistiche e permanenza media turistica italiani e stranieri

	Presenze turistiche	Presenze Turisti italiani	Presenze Turisti stranieri	Permanenza media turistica - italiani	Permanenza media turistica - stranieri
	2017	2017	2017	2017	2017
Duino-Aurisina	134.897	40.257	94.640	2,88	3,24
Monrupino	5.537	3.615	1.922	4,39	3,34
Muggia	54.488	28.070	26.418	2,38	2,53
San Dorligo della Valle - Dolina	32.463	24.284	8.179	2,19	1,83

	Presenze turistiche	Presenze Turisti italiani	Presenze Turisti stranieri	Permanenza media turistica - italiani	Permanenza media turistica - stranieri
	2017	2017	2017	2017	2017
Sgonico	2.074	1.320	754	3,11	3,17
Trieste	878.150	462.663	415.487	2,14	2,28
UTI Giuliana – Julijska MTU	1.107.609	560.209	547.400	2,20	2,41
Regione FVG	8.729.115	3.764.055	4.965.060	3,23	3,87

Fonte: Regione FVG – Webtur

3.7 Ambiente, territorio e paesaggio

L'ambito dell'UTI Giuliana – Julijska MTU, che si estende su una superficie di 21.210 ettari, è caratterizzato da un territorio dalle forti valenze naturalistiche, in cui convivono una pluralità di elementi di valore ambientale, ecologico e paesaggistico. Il territorio è delimitato verso ovest dal mare e dalla linea costiera che si sviluppa da Sistiana fino a Muggia e, verso est, dall'altopiano carsico, elemento naturale unico dal punto di vista geologico, vegetazionale e faunistico, che gode della particolare posizione geografica di passaggio fra il clima mediterraneo e quello continentale.

Un ambiente vario e dai forti contrasti, dove convivono le formazioni boschive, i prati magri della Landa carsica e la vegetazione tipica della macchia mediterranea che caratterizza il versante roccioso posto lungo la linea di costa. Tale contesto, per le sue peculiarità e per il valore naturalistico ed ecologico, è in buona parte sottoposto a provvedimenti di tutela di livello comunitario, nazionale e locale.

Una significativa porzione dell'UTI Giuliana, pari a circa il 47% della superficie territoriale, è infatti interessata dalla presenza di due siti di interesse comunitario appartenenti alla Rete di tutela Natura 2000, istituite ai sensi della Direttiva Habitat 92/43/CEE, ovvero:

- la Zona di protezione speciale ZPS IT3341002 – *Aree carsiche della Venezia Giulia*, che si estende su una superficie complessiva di 9886 ha
- la Zona speciale di conservazione - ZSC IT3340006 – Carso triestino e goriziano (incluso nella ZPS Aree carsiche della Venezia Giulia), per una superficie territoriale di 7312 ha.
- il Sito di importanza comunitaria SIC IT3340007 - Area marina di Miramare, per una superficie territoriale di 24.64 ha.

L'estensione di tali aree di tutela comunitaria all'interno dei Comuni dell'Unione è così rappresentata (dati in ettari).

	ZPS Aree carsiche della Venezia Giulia	ZSC Carso triestino e goriziano (incluso in ZPS)	SIC Area marina di Miramare (coincidente con la Riserva naturale)
Duino-Aurisina	3023	2667	-
Monrupino	1039	746	-
Muggia	-	-	-
San Dorligo della Valle - Dolina	968	914	-
Sgonico	2037	1346	-
Trieste	2819	1639	24
UTI Giuliana – Julijska MTU	9886	7312	24

Fonte: dati IRDAT FVG – Rielaborazione UTI Giuliana – Julijska MTU

All'interno dell'Unione si estendono, inoltre, la riserva statale "Area marina protetta di Miramare nel golfo di Trieste (25 ha), situata nello specchio marino sottostante il castello, e le quattro Riserve naturali regionali, istituite ai sensi della LR 42/1996:

- Riserva naturale regionale delle Falesie di Duino, 109 ha
- Riserva naturale regionale del Monte Lanaro, 275 ha
- Riserva naturale regionale del Monte Orsario, 157 ha
- Riserva naturale regionale della Val Rosandra, 786 ha

Inoltre, sono stati istituiti due biotopi, *Lagheti delle Noghere*, in comune di Muggia (12.5 ha), e *Studenec*, in Comune di Duino – Aurisina (0,27 ha).

La mappa proposta di seguito individua le aree di tutela ambientale presenti sul territorio dell'Unione.

Mappa delle aree di tutela ambientale dell'UTI Giuliana – Julijska MTU

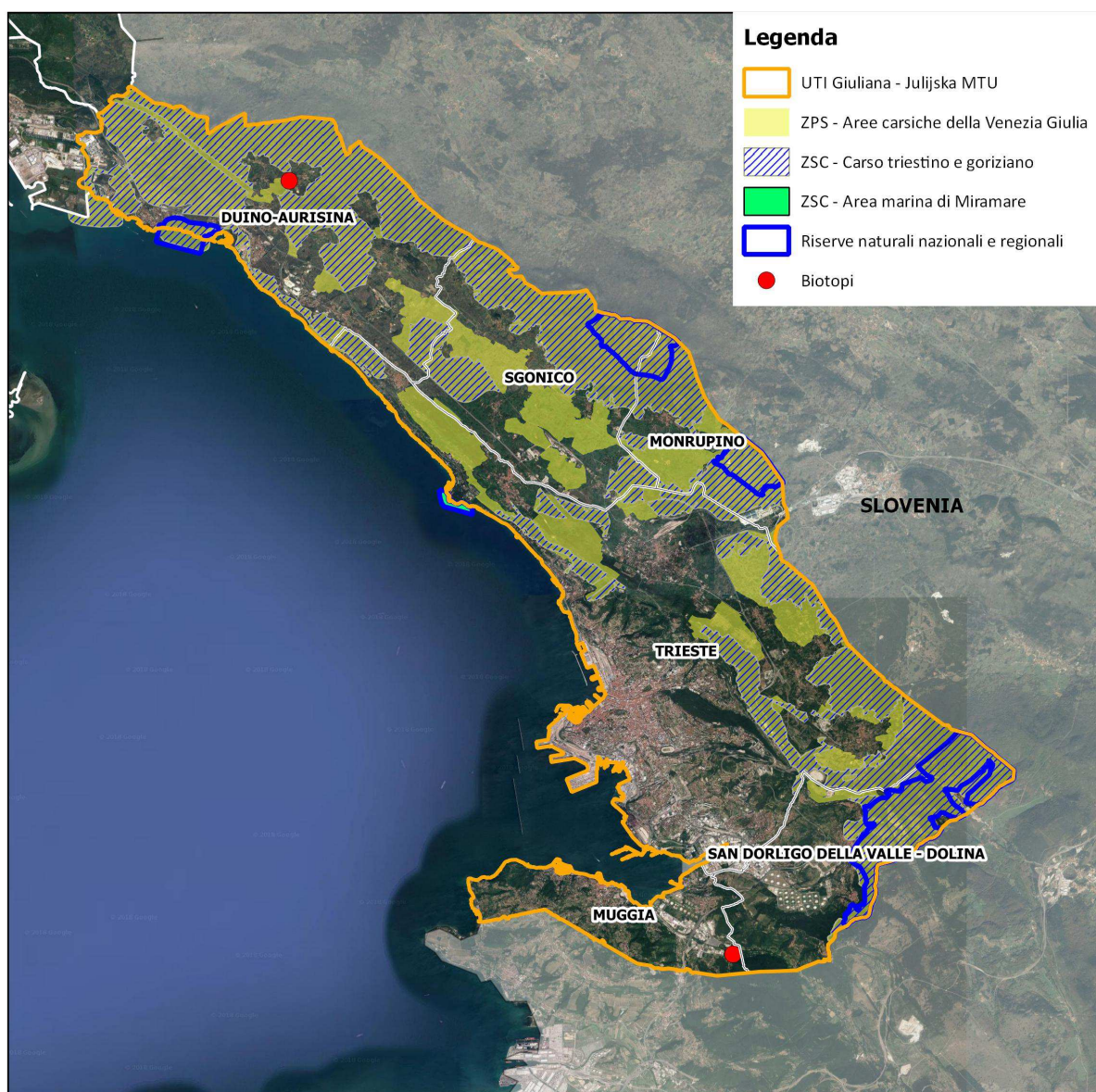

Fonte: dati IRDAT FVG e PPR FVG, Elaborazione UTI Giuliana – Julijska MTU

Dal punto di vista paesaggistico, così come individuato nel Piano Paesaggistico Regionale, approvato con D.P.Reg dd 24/04/2018, n. 0111/Pres, e pubblicato sul Supplemento ordinario n. 25 del 9/05/2018 al BUR n. 19 del 9/05/2018, il territorio dell'UTI è ricompreso all'interno dell'ambito di paesaggio AP 11 - Carso e costiera orientale.

Q1II PPR-FVG è organizzato in una parte statutaria, una parte strategica e una dedicata alla sua gestione. Il Piano riconosce le componenti paesaggistiche attraverso i seguenti livelli di approfondimento:

- la scala generale omogenea riferita agli "ambiti di paesaggio" (ai sensi dell'articolo 135 del Codice);
- la scala di dettaglio finalizzata al riconoscimento dei "beni paesaggistici" (ai sensi degli articoli 134 e 143 del Codice) che comprende: immobili e aree dichiarati di notevole interesse pubblico e le aree tutelate per legge, nonché gli ulteriori contesti di valore e di pregio paesaggistico individuati dal Piano stesso. Di seguito si riporta un estratto del PPR relativo all'ambito territoriale dell'Unione Giuliana – Julijska MTU.

Individuazione dei beni paesaggistici per il territorio dell'UTI Giuliana – Julijska MTU

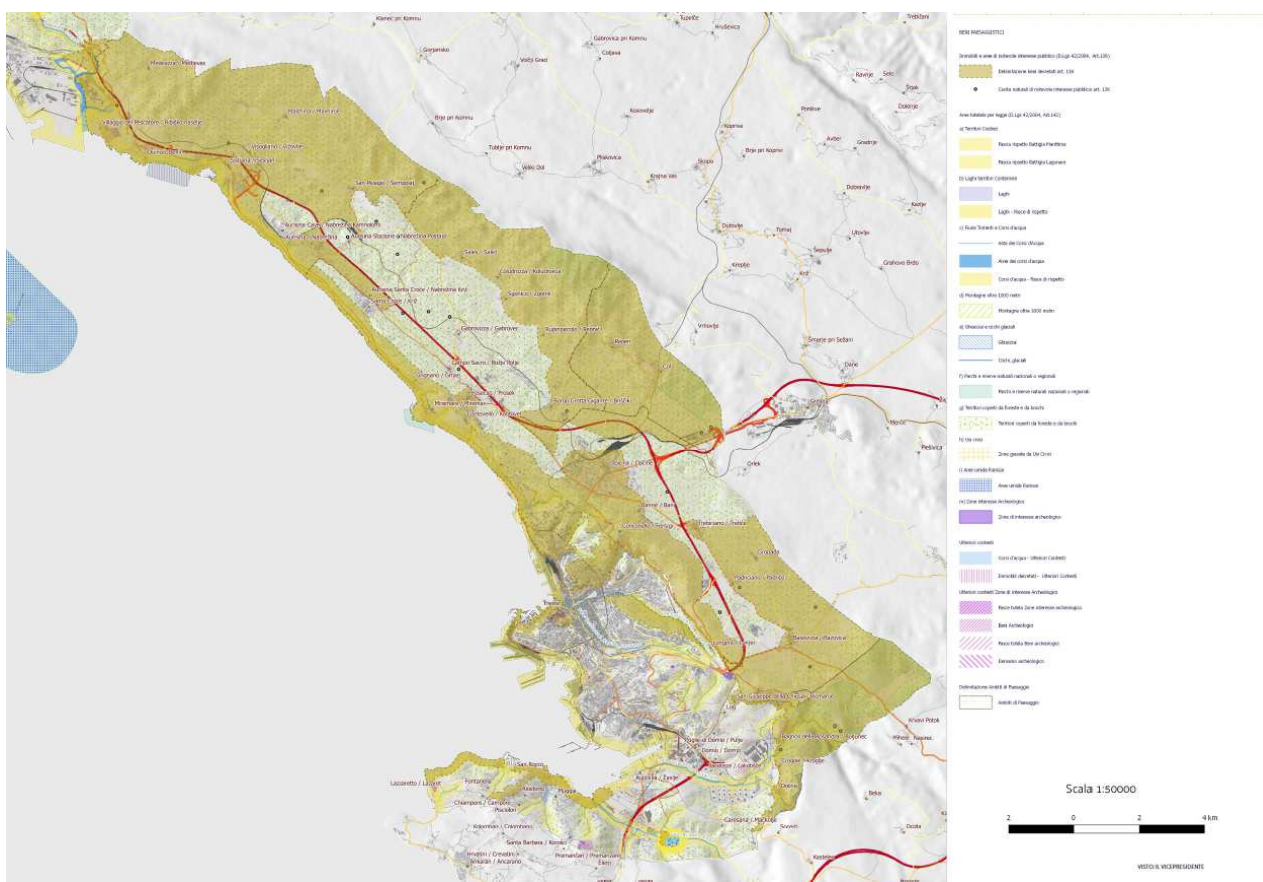

Fonte: PPR FVG - Tavola P6 – Beni paesaggistici e ulteriori contesti

3.8 Dati ambientali

3.8.1 Produzione di rifiuti

Per quanto attiene alla gestione del ciclo integrato dei rifiuti urbani, i Comuni dell'Unione si diversificano per le modalità di raccolta, che avviene "porta a porta" nei Comuni di Muggia e S. Dorligo della Valle – Dolina e in maniera classica negli altri Comuni dell'Unione.

La percentuale di raccolta differenziata, seppur in crescita nel decennio 2005-2015 (grafico), risulta piuttosto bassa se confrontata con i dati regionali: i comuni più virtuosi, risultano essere Muggia e San Dorligo della Valle – Dolina che superano il valore medio registrato per l’Unione. Rispetto alla produzione procapite, i dati evidenziano valori tendenzialmente superiori rispetto alla media regionale, ad eccezione dei Comuni di San Dorligo della Valle – Dolina e Trieste, che risulta di poco inferiore alla media regionale

Rifiuti urbani, rifiuti urbani pro capite e % di raccolta differenziata

	Totale rifiuti Urbani (RU = RI + RD)	Rifiuti Urbani pro capite	% Raccolta differenziata (RD)
	2016	2016	2016
Duino-Aurisina	5.328.434	622,19	33,33%
Monrupino	688.502	777,97	28,12%
Muggia	7.158.107	545,42	45,78%
San Dorligo della Valle - Dolina	1.848.332	318,18	56,79%
Sgonico	1.225.346	593,10	25,60%
Trieste	93.295.503	456,81	39,45%
UTI Giuliana – Julijska MTU	109.544.224	466,78	39,64%
Regione FVG	564.784.957	463,75	65,89%

Fonte: ARPA-FVG

Andamento % della raccolta differenziata 2005-2015 (Fonte: ARPA-FVG)

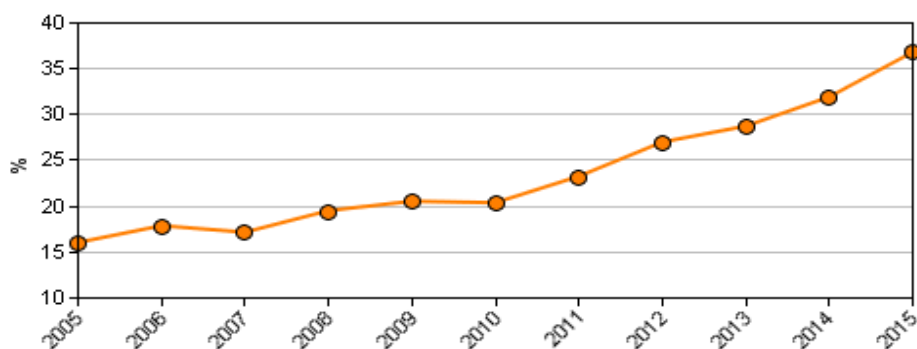

3.8.2 Qualità dell’aria

La *Relazione annuale sulla qualità dell’aria in Friuli Venezia Giulia per il 2017* predisposta dall’Agenzia regionale per la protezione dell’ambiente – ARPA FVG, fotografa una situazione complessivamente buona e rispettosa dei limiti di legge per gli inquinanti monitorati sul territorio regionale, pur se in presenza di un lieve relativo peggioramento rispetto al 2016, principalmente dovuto alla variabilità interannuale delle condizioni meteorologiche. La rete di rilevamento della qualità dell’aria è composta da 27 stazioni di monitoraggio distribuite sul territorio regionale, di cui sette presenti all’interno dell’ambito dell’Unione e localizzate in Comune di Trieste.

Localizzazione delle centraline di monitoraggio della qualità dell'aria presenti nel territorio dell'Unione

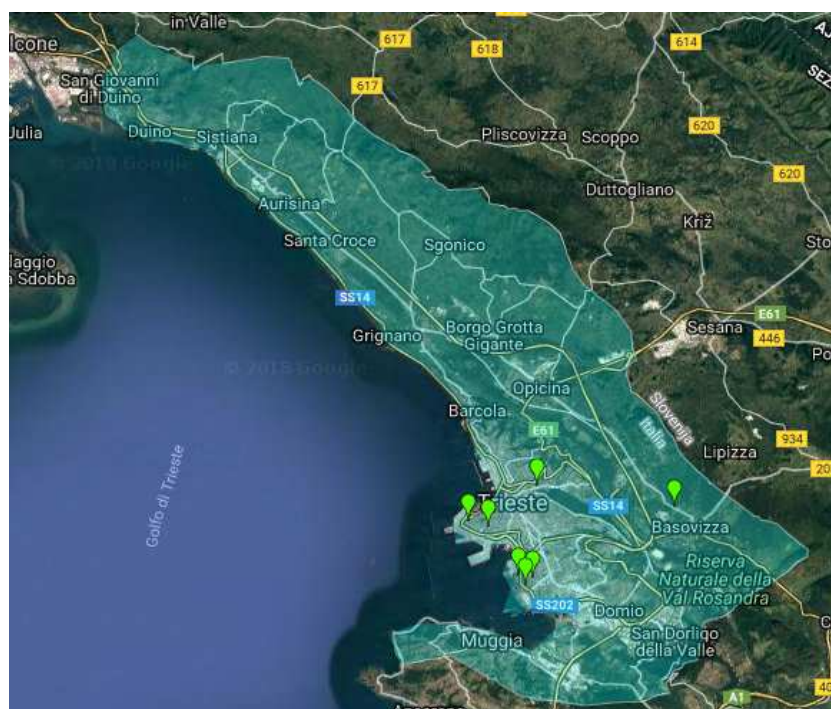

Fonte: Arpa FVG

Al fine di offrire un quadro di dettaglio della situazione della qualità dell'aria all'interno del territorio dell'Unione Giuliana, si riportano alcuni contenuti estratti dalla *Relazione sulla qualità dell'aria nella Regione Friuli Venezia Giulia per il 2017*, relativi ai principali inquinanti monitorati ai sensi del D.Lgs 155/2010.

- **Biossido di azoto**

Tradizionalmente la zona di Trieste, come tutte le aree particolarmente urbanizzate e interessate da importanti flussi di traffico e in generale da infrastrutture trasportistiche, mostra valori più elevati delle concentrazioni medie annue del biossido di azoto. Anche nel 2017, però, i valori registrati per la media annua si confermano inferiori al limite di legge sia per la postazione storica di via del Carpineto, confermando i valori degli ultimi anni, che per la nuova installazione di piazza Carlo Alberto.

- **Ozono**

Da fine 2013 la postazione di monitoraggio per l'ozono nella zona Triestina è quella di via Carpineto che nel corso del 2016 è stata affiancata dalla postazione extraurbana di Basovizza, che consente di monitorare l'area esterna all'urbanizzazione cittadina. I dati di Basovizza mostrano un livello di ozono molto maggiore rispetto a quello registrato in via del Carpineto e superiore al valore obiettivo, anche se riferito al solo 2017 anziché al triennio. Per la stazione di via Carpineto invece si è registrato solo un lieve aumento dei valori, che si sono comunque mantenuti sotto il valore obiettivo. Questa situazione è giustificata dal fatto che nelle vicinanze delle sorgenti di biossido di azoto (come il traffico), i livelli di ozono sono più bassi. La soglia di informazione è stata superata una sola volta nella postazione di via Carpineto, mentre il numero dei superamenti è decisamente più alto nella postazione di Basovizza. La soglia di allarme non è stata mai superata in nessuna delle due postazioni.

- **Particolato atmosferico – PM10**

Sulla zona Triestina la concentrazione di polveri sottili ha fatto registrare un aumento dei valori rispetto all'anno precedente, con superamenti giornalieri e medie annue che si mantengono comunque al di sotto dei limiti di legge. La nuova postazione extra urbana di Basovizza Sincrotrone ha fatto registrare valori ben al di sotto dei

limiti. Anche nel 2017 la postazione di via Carpineto ha registrato valori leggermente superiori a quelli del fondo urbano di Piazza Carlo Alberto, confermando l'andamento ormai storicizzato che vede valori più elevati per la postazione influenzata dalla zona industriale, rispetto all'area più lontana dalla realtà industriale, rappresentata da piazza Carlo Alberto. Entrambe le postazioni sono rappresentative di un fondo urbano o suburbano. I valori più elevati di via Carpineto mostrano come l'area industriale influisca su una zona della città che è maggiormente esposta a causa della vicinanza alle attività produttive ma anche della direzione dei venti predominanti.

Per quanto riguarda questa zona, la media giornaliera delle polveri si situa in quasi tutte le stazioni di monitoraggio al di sopra dei 35 superamenti della soglia di valutazione superiore di $35\mu\text{g}/\text{m}^3$, ad eccezione della postazione di Basovizza Sincrotrone che rimane al di sotto dei 35 superamenti della soglia di valutazione inferiore di $25\mu\text{g}/\text{m}^3$.

I valori della media annua superano la soglia di valutazione inferiore solamente nella postazione di fondo di via Carpineto, nei siti industriali di Via del Ponticello e via Pitacco, anche se di poco, nella postazione da traffico di Piazza Volontari Giuliani. Il valore registrato dal fondo urbano di Piazza Carlo Alberto coincide con la soglia di valutazione inferiore.

Nel complesso, la qualità dell'aria per il territorio dell'Unione può ritenersi buona ed in linea con la condizione rilevata sul territorio regionale. Per quanto attiene i rilevamenti in prossimità del polo industriale di Servola, non si segnalano situazioni di criticità o di attenzione.

4. Analisa SWOT

L'analisi **SWOT** rappresenta un valido strumento a supporto della pianificazione strategica che viene utilizzato per valutare i **punti di forza** (Strengths), i **punti di debolezza** (Weaknesses), le **opportunità** (Opportunities) e le **minacce** (Threats) di un Piano, orientando le scelte verso il raggiungimento degli obiettivi prefissati.

L'analisi proposta di seguito è stata formulata a partire dall'individuazione delle emergenze e delle particolarità che contraddistinguono l'ambito dell'Unione, con particolare riferimento agli obiettivi strategici definiti per il Piano 2019-2021.

Punti di forza	Punti di debolezza
1. Posizione strategica tra il Carso, il mare e i confini con la Slovenia	1. Traffico veicolare incontrollato durante determinati periodi dell'anno
2. Ridotto numero di Comuni all'interno dell'ambito dell'Unione	2. Territorio poco esteso
3. Tessuto economico improntato al terziario (con particolare sviluppo delle attività portuali)	3. Mancato sviluppo delle attività portuali
4. Presenza di vaste aree di tutela comunitaria, di riserve naturali, biotopi ecc	4. Limiti legati alla normativa di settore
5. Presenza di aree agricole e di viticoltura	5. Abbandono delle aree agricole per mancanza di infrastrutture dedicate (accessi e irrigazione)
6. Patrimonio edilizio storico e di pregio paesaggistico	6. Difficoltà nell'adeguamento alle normative antisismiche e antincendio delle strutture adibite a edilizia scolastica e/o edifici pubblici
7. Elevata presenza di punti di attrazione culturale e paesaggistica	7. Mancanza di promozione delle attrattive del territorio
8. Accoglienza turistica e capacità ricettiva in aumento	8. Limitata permanenza media
9. Presenza di una rete differenziata di trasporti per le diverse tipologie di mobilità (percorsi ciclabili, sentieri, infrastrutture di trasporto via terra e via mare)	9. Carenza di collegamenti trasversali nella rete di mobilità lenta 9. Mancanza di alternative negli assi di accesso al tessuto urbano
10. Presenza di vaste aree a destinazione industriale e commerciale (EZIT) e dell'area dismessa del Porto vecchio	10. Presenza di vincoli ambientali che limitano l'uso delle aree (SIN) con conseguente dismissione delle stesse
11. Presenza dell'inceneritore per la produzione di energia	11. Ridotto raggiungimento degli obiettivi nella raccolta differenziata
12. Efficienza del sistema dei Servizi Sociali	12. Elevato indice di vecchiaia e utenza non autosufficiente
13. Presenza di personale dipendente ad elevata specializzazione all'interno dell'UTI	13. Mancanza di figure intermedie e di personale addetto presso i singoli Comuni

Opportunità	Minacce
1. Transito di utenze turistiche transfrontaliere e potenzialità di offerta sul territorio	1. Transito senza soste dei turisti e difficoltà di accesso all'area urbana
2. Capacità di coordinare le azioni di governance e diffusa partecipazione dei portatori di interesse	2. Eccessiva differenza numerica della popolazione residente nei diversi comuni
3. Sviluppo delle attività portuali e diretto incremento dell'indotto terziario	3. Continue cessazioni delle attività commerciali
4. Valorizzazione delle aree con turismo dedicato	4. Scarse risorse dedicate e mancanza di gestori qualificati
5. Istituzione del Parco del Carso e sviluppo del prodotto DOP certificato	5. Presenza di competitors per produzioni transfrontaliere o extra regione
6. Valorizzazione del patrimonio edilizio pubblico con destinazioni d'uso specifiche	6. Abbandono e degrado edilizio per mancanza di risorse dedicate
7. Mancanza di conoscenza del territorio	7. Coordinamento delle azioni di promozione del territorio
8. Creare una rete diffusa di accoglienza turistica, differenziando la tipologia di offerta	8. Trasformazione della residenza in alloggi turistici
9. Incrementare la rete di percorrenza e creare collegamenti trasversali tra il mare e il Carso	9. Eccessiva infrastrutturazione
10. Evitare ulteriori consumi di suolo e riqualificare le aree dismesse	10. Abbandono delle aree dismesse con degrado del paesaggio
11. Coordinamento delle attività di gestione dei servizi di rifiuti e incremento della percentuale di raccolta differenziata	11. Costi elevati di gestione e ricadute ambientali
12. Gestione coordinata dei diversi ambiti di competenza dei Servizi Sociali	12. Carenza di risorse professionali
13. Creazione di uffici centralizzati (CUC, progetti europei)	13. Mancanza delle qualifiche necessarie all'avvio dei procedimenti

5. Interventi nei diversi ambiti strategici del Piano

AMBITO STRATEGICO N. 1: Promozione dello sviluppo sostenibile del territorio di area vasta

OBIETTIVI STRATEGICI	AZIONI	RISULTATI 2019	RISULTATI 2020	RISULTATI 2021	FINANZIATO PATTO 2017 (rif. tabella 1 del Patto 2017)	FINANZIATO PATTO 2018-2020 (rif. Tabella 1 del Patto 2018-2020)				CONCERTAZIONE 2019-2021 (rif. Tabella R della LR 29/2018)			Rendicontaz. finale	FINANZIAMENTI DA INDIVIDUARE
						2018 (quota avanzo ex Provincia)	2019	2020	Co - finanziamento	2019	2020	2021		
1.1 Valorizzazione della rete dei percorsi della mobilità lenta.	1.1.1 Ripristinare e mantenere i percorsi esistenti. Realizzazione degli interventi individuati con l'incarico di mappatura dello stato di fatto e di individuazione delle priorità di intervento.	- Affidamento, approvazione progetti e avvio degli interventi di manutenzione e nuova realizzazione. (Vedi Allegato A1)	- Realizzazione degli interventi.		17.000,00 (intervento n.1, lett. a) + € 2.741,60 Fondi UTI	300.000,00	89.000,00		211.000,00				Dicembre 2021**	
		- Ulteriori interventi da finanziare (Vedi Allegato A2)				Tot. 600.000,00 (Intervento 1)								3.164.000,00
	1.1.2 Sistemazione della pista ciclo-pedonale lungo la SP 33 del Villaggio del pescatore. Comune di Duino Aurisina.	- Realizzazione dell'opera				13.000,00 (intervento n.1, lett. b)		181.000,00						Dicembre 2020
						Tot. 181.000,00 (Intervento 2)								
	1.1.3 Realizzazione di un percorso ciclopedonale Dolina/Bagnoli della Rosandra/Bojunec. Comune di San Dorligo della Valle - Dolina	- Realizzazione interventi.	- Certificato di regolare esecuzione.			10.000,00	180.000,00	2.000,00					Dicembre 2021	
						Tot. 192.000,00 (Intervento 3)								
1.2 Incentivare l'incremento della fruizione del mare in funzione ricreativa e turistica.	1.2.1 Intensificare i collegamenti marittimi, anche transfrontalieri: prosecuzione degli interventi individuati in seguito all'incarico di mappatura dello stato di fatto.	- Affidamento, approvazione progetti e avvio degli interventi. (Vedi Allegato A3)	- Realizzazione degli interventi.		5.000,00 (intervento n.2, co. 1)	300.000,00							Dicembre 2021** (intervento soggetto solo a monitoraggio e non a verifica della rendicontazione finale)	
						Tot. 300.000,00 (Intervento 4)								
	1.2.2 Attuazione del progetto relativo alla posa di boe a mare (Falesie di Duino). Intervento 5 Patto 2018 - 2020 Comune di Duino Aurisina	- Affidamento dell'incarico di progettazione	- Progettazione, affidamento lavori, esecuzione delle opere, ultimazione lavori e rendicontazione.		25.000,00 (intervento n.2, co. 2)								Dicembre 2020 **	

** Modifiche ai crono programmi di attuazione (Vedi Allegato B)

OBIETTIVI STRATEGICI	AZIONI	RISULTATI 2019	RISULTATI 2020	RISULTATI 2021	FINANZIATO PATTO 2017 (rif. tabella 1 del Patto 2017)	FINANZIATO PATTO 2018-2020 (rif. Tabella 1 del Patto 2018-2020)				CONCERTAZIONE 2019-2021 (rif. Tabella R della LR 29/2018)			Rendicontaz. finale	FINANZIAMENTI DA INDIVIDUARE	
						2018 (quota avanzo ex Provincia)	2019	2020	Co - finanziamento	2019	2020	2021			
1.2 Incentivare l'incremento della fruizione del mare in funzione ricreativa e turistica.	1.2.3 Recupero di tratti di costa da bonificare e destinare a fruizione pubblica: Terrapieno "Acquario". Comune di Muggia	- Completamento del progetto. - Aggiudicazione dei lavori e avvio degli interventi	- Prosecuzione dei lavori	- Approvazione certificato di collaudo e contabilità finale. - Rendicontazione dell'opera.	400.000,00 (intervento n.3)	3.000.000,00	1.300.000,00		700.000,00				Dicembre 2021 **		
							Tot. 5.000.000,00 (Intervento 6)								
	1.2.4 Riqualificazione del tratto costiero tra Porto San Rocco e Punta Olmi - 3° lotto. Comune di Muggia	- Affidamento dell'incarico di progettazione del terzo lotto e approvazione progetto esecutivo	- Affidamento appalto dei lavori. - Esecuzione lavori	- Completamento dei lavori - Redazione certificato di collaudo											2.000.000,00
	1.2.5 Recupero tratti di costa da bonificare e destinare a fruizione pubblica: Terrapieno di Barcola. Comune di Trieste	- Prosecuzione interventi.	- Prosecuzione interventi.	- Prosecuzione interventi fino al 2022	200.000,00 (intervento n.3 bis)	1.210.000,00	400.000,00	3.583.529,39	316.470,61				Dicembre 2023**		
							Tot. 5.510.000,00 (Intervento 7)								
1.2.6 Riqualificazione porticciolo di Duino: sistemazione strada e parcheggio, arredo urbano e illuminazione e miglioramento dei punti di approdo del Delfino Verde. Comune di Duino Aurisina	- Redazione dell'ipotesi di fattibilità.	- Affidamento della progettazione e delle gare per l'esecuzione delle opere.	- Esecuzione degli interventi.											800.000,00	
1.2.7 Riqualificazione centro abitato di Borgo san Mauro: realizzazione di una piazzetta, illuminazione e marciapiedi, al fine di creare un unico "environment" con Portopiccolo. Comune di Duino Aurisina	- Redazione dell'ipotesi di fattibilità. - Affidamento della progettazione	- Esecuzione degli interventi												1.200.000,00	

** Modifiche ai crono programmi di attuazione (Vedi Allegato B)

OBIETTIVI STRATEGICI	AZIONI	RISULTATI 2019	RISULTATI 2020	RISULTATI 2021	FINANZIATO PATTO 2017 (rif. tabella 1 del Patto 2017)	FINANZIATO PATTO 2018-2020 (rif. Tabella 1 del Patto 2018-2020)				CONCERTAZIONE 2019-2021 (rif. Tabella R della LR 29/2018)			Rendicontaz. finale	FINANZIAMENTI DA INDIVIDUARE
						2018 (quota avanzo ex Provincia)	2019	2020	Co - finanziamento	2019	2020	2021		
1.4 Promozione del prodotto locale agricolo, alimentare, ittico artigianale, estrattivo di pietra ornamentale anche attraverso relazioni con gli istituti scolastici di formazione.	1.4.3 Prosecuzione ed estensione del progetto di "landa carsica". Comune di Trieste	- Completamento degli interventi con estensione dell'area di pascolo e miglioramento della qualità del prodotto.	- Individuazione di possibili forme di promozione del prodotto.	- Prosecuzione del progetto e realizzazione di nuovi lotti di intervento.										300.000,00
	1.4.4 Recupero di terreni periurbani nel Comune di Trieste e nel Comune di Duino Aurisina nell'ambito dello sviluppo dell'Agricoltura sociale	- Rafforzare la filiera dell'agricoltura sociale e sviluppare altre filiere di economia solidale, anche in un'ottica di imprenditorialità sociale. - Favorire lo sviluppo di opportunità lavorative e di inclusione sociale per le persone svantaggiate. - Avvio attività di preparazione dei terreni (disboscamento, recinzione, preparazione impianto irriguo). - Rifacimento e messa in sicurezza murature a secco. - Realizzazione e adeguamento fabbricati connessi all'attività agricola. - Avvio colture, sistema di distribuzione, percorsi didattici e attività di inserimento socio-lavorativo di persone svantaggiate	- Rafforzare la filiera dell'agricoltura sociale e sviluppare altre filiere di economia solidale, anche in un'ottica di imprenditorialità sociale. - Favorire lo sviluppo di opportunità lavorative e di inclusione sociale per le persone svantaggiate. - Proseguo attività di preparazione dei terreni (disboscamento, recinzione, preparazione impianto irriguo). - Proseguo rifacimento e messa in sicurezza murature a secco - Proseguo realizzazione e adeguamento fabbricati connessi all'attività agricola - Proseguo produzione di colture, sistema di distribuzione, percorsi didattici e attività di inserimento socio-lavorativo di persone svantaggiate	- Rafforzare la filiera dell'agricoltura sociale e sviluppare altre filiere di economia solidale, anche in un'ottica di imprenditorialità sociale. - Favorire lo sviluppo di opportunità lavorative e di inclusione sociale per le persone svantaggiate. - Avvio attività di preparazione dei terreni (disboscamento, recinzione, preparazione impianto irriguo). - Proseguo produzione di colture, sistema di distribuzione, percorsi didattici e attività di inserimento socio-lavorativo di persone svantaggiate										
1.5 Riqualificazione urbana e rivitalizzazione delle aree in disuso	1.5.1 Recupero e riqualificazione delle aree dismesse a seguito della mappatura effettuata per il territorio dell'UTI.	- Progettazione e avvio degli interventi. (Vedi Allegato A4)	- Progettazione e avvio degli interventi.		30.000,00 (intervento n.4)	1.106.844,90	500.000,00	1.014.470,61	378.684,49				Dicembre 2022	
		- Ulteriori interventi da finanziare. (Vedi Allegato A5)												
						Tot. 3.000.000,00 (Intervento 8)								

OBIETTIVI STRATEGICI	AZIONI	RISULTATI 2019	RISULTATI 2020	RISULTATI 2021	FINANZIATO PATTO 2017 (rif. tabella 1 del Patto 2017)	FINANZIATO PATTO 2018-2020 (rif. Tabella 1 del Patto 2018-2020)				CONCERTAZIONE 2019-2021 (rif. Tabella R della LR 29/2018)			Rendicontaz. finale	FINANZIAMENTI DA INDIVIDUARE	
						2018 (quota avanzo ex Provincia)	2019	2020	Co - finanziamento	2019	2020	2021			
1.5 Riqualificazione urbana e rivitalizzazione delle aree in disuso	1.5.2 Scalo ferroviario stazione di Prosecco- Proeska Postaja opere di urbanizzazione. Comune di Sgonico/Zgonik.	- Progettazione definitiva-esecutiva, ev. variante urbanistica. - Inizio procedimenti di acquisizione delle aree	- Acquisizione delle aree - Gara per affidamento lavori	- Esecuzione lavori		200.000,00	600.000,00						Dicembre 2021 **		
						Tot. 800.000,00 (Intervento 9)									
	- Secondo lotto: Pianificazione attuativa Progettazione opere di urbanizzazione	- Secondo lotto: Acquisizione delle aree	- Secondo lotto: Affidamento e inizio lavori												980.000,00
	1.5.3 Trasformazione dell'ex scuola elementare di Col in incubatore d'impresa. Comune di Monrupino	- Affidamento incarico di progettazione - Progettazione generale e specialistica.	- Gara per appalto lavori. - Inizio lavori	- Conclusione lavori - Rendicontazione finale			160.000,00	1.200.000,00						Dicembre 2021 **	
				Tot. 1.360.000,00 (Intervento 10)											
	1.5.4 Sistemazione della viabilità e rifacimento delle opere di urbanizzazione nella frazione di Ferneti - Ferneti. Comune di Monrupino	- Pianificazione urbanistica - Progettazione preliminare e raggiungimento accordi con altri enti gestori della viabilità	- Progettazione definitiva-esecutiva	- Esecuzione dei lavori.										850.000,00	
1.6 Recupero e valorizzazione di beni culturali	1.6.1 Creazione di un polo aggregativo nell'edificio denominato Lega nazionale, per la realizzazione di uno spazio intergenerazionale e di una sala multimediale e archivio storico comunale. Comune di Duino - Aurisina	- Redazione dell'ipotesi di fattibilità	- Affidamento della progettazione e delle gare per l'esecuzione delle opere. - Avvio dell'esecuzione dei lavori	- Prosecuzione e conclusione dei lavori						100.000,00	500.000,00	150.000,00	Dicembre 2022	1.250.000,00	
						Tot. 750.000,00 (Intervento 152)									
	1.6.2 Museo Winkelmann - adeguamento antincendio. Comune di Trieste	- Progettazione e gara di appalto	- Affidamento e conclusione lavori									350.000,00		Dicembre 2022	300.000,00
				Tot. 350.000,00 (Intervento 155)											

** Modifiche ai crono programmi di attuazione (Vedi Allegato B)

OBIETTIVI STRATEGICI	AZIONI	RISULTATI 2019	RISULTATI 2020	RISULTATI 2021	FINANZIATO PATTO 2017 (rif. tabella 1 del Patto 2017)	FINANZIATO PATTO 2018-2020 (rif. Tabella 1 del Patto 2018-2020)				CONCERTAZIONE 2019-2021 (rif. Tabella R della LR 29/2018)			Rendicontaz. inale	FINANZIAMENTI DA INDIVIDUARE
						2018 (quota avanzo ex Provincia)	2019	2020	Co - finanziamento	2019	2020	2021		
1.6 Recupero e valorizzazione di beni culturali	1.6.3 Centro di aggregazione giovanile a Rupinpiccolo – Repnič Messa in sicurezza pareti dell'ex cava e completamento. Comune di Sgonico	- Affidamento incarichi per studio geologico e progettazione interventi di stabilizzazione dei pendii e delle altre opere	- Affidamento e avvio lavori	- Conclusione lavori										1.000.000,00
	1.6.4 Recupero strada comunale per S. Giuseppe d.C./Ricmanje nelle località di S. Giuseppe d.C./Ricmanje e Log (tratti sottoposti a tutela dei Beni culturali). Comune di San Dorligo della Valle - Dolina	- Progettazione e affidamento lavori	- Esecuzione lavori.	- Conclusione lavori										
1.7 Migliorare le criticità sulla viabilità di area vasta	1.7.1 Prosecuzione degli interventi individuati con il Progetto Mappatura e restituzione cartografica delle criticità sulla viabilità di area vasta.	- Affidamento e approvazione dei progetti (Vedi Allegato A6)	- Affidamento e avvio lavori	- Esecuzione lavori	30.000,00 (intervento n.5)	500.000,00	500.000,00						Dicembre 2021**	
		- Ulteriori interventi da finanziare. (Vedi Allegato A7)				Tot. 1.000.000,00 (Intervento 11)								27.039.000,00
1.8 Sicurezza urbana Implementazione punti di ripresa del sistema di videosorveglianza urbana nei Comuni dell'UTI Giuliana	1.8.1 Interventi in Comune di Trieste Ampliamento e adeguamento del sistema di videosorveglianza cittadina con collegamenti alla rete in fibra ottica cittadina (Man)	- Progettazione e autorizzazioni per ampliamento sistema di videosorveglianza cittadina - Gara per affidamento lavori	- Avvio dei lavori	- Conclusione lavori - Rendicontazione finale						50.000,00	100.000,00	100.000,00	Dicembre 2021	
	1.8.2 Interventi in Comune di Duino Aurisina	- Affidamento della progettazione e avvio gare per affidamento lavori	- Esecuzione lavori.	- Prosecuzione e conclusione lavori						Tot. 250.000,00 (Intervento 157 a)				
										150.000,00	250.000,00	50.000,00	Dicembre 2022	
										Tot. 450.000,00 (Intervento 157 b) Tot. a+b 700.000,00				
TOTALE					720.000,00 + 2.741,60 Fondi UTI	17.943.000,00				300.000,00	1.200.000,00	300.000,00		46.763.000,00

** Modifiche ai crono programmi di attuazione (Vedi Allegato B)

AMBITO STRATEGICO N. 2: Definizione di interventi all'edilizia scolastica e alla pratica sportiva

OBIETTIVI STRATEGICI	AZIONI	RISULTATI 2019	RISULTATI 2020	RISULTATI 2021	FINANZIATO PATTO 2017 (rif. tabella 1 del Patto 2017)	FINANZIATO PATTO 2018-2020 (rif. Tabella 1 del Patto 2018-2020)				CONCERTAZIONE 2019-2021 (rif. Tabella R della LR 29/2018)			Rendicontaz. finale	FINANZIAMENTI DA INDIVIDUARE
						2018 (quota avanzo ex Provincia)	2019	2020	Co - finanziamento	2019	2020	2021		
2.1 Programmazione degli interventi relativi all'edilizia scolastica (scuole secondarie)	2.1.1 Verifica della vulnerabilità statica (antisismica) su 22 edifici scolastici	- Individuazione dei professionisti incaricati; affidamento degli incarichi; valutazione dei risultati.	- Individuazione dei professionisti incaricati; affidamento degli incarichi; valutazione dei risultati.	- Individuazione dei professionisti incaricati; affidamento degli incarichi; valutazione dei risultati.										1.500.000,00
	2.1.2 Adeguamento delle strutture edilizie esistenti alla normativa vigente	- Affidamento degli incarichi per gli interventi; affidamento delle gare per l'esecuzione dei lavori; certificati di regolare esecuzione.	- Redazione di progetti per gli interventi; affidamento delle gare per l'esecuzione dei lavori; certificati di regolare esecuzione.	- Redazione di progetti per gli interventi; affidamento delle gare per l'esecuzione dei lavori; certificati di regolare esecuzione.										21.067.500,00
	2.1.3 Intervento ex Caserma di Via Rossetti per polo scolastico	- Predisposizione adempimenti per acquisizione delle aree	- Predisposizione adempimenti per acquisizione delle aree	- Affidamento della progettazione								5.000.000,00	Dicembre 2023	
										Tot. 5.000.000,00 (Intervento 156)				
2.1.4 Intervento scuola Stuparich di Trieste	- Affidamento SIA e avvio della progettazione definitiva/esecutiva	- Avvio procedure di gara ed esecuzione lavori	- Prosecuzione e ultimazione lavori							200.000,00	1.800.000,00	1.000.000,00	Dicembre 2022	
									Tot. 3.000.000,00 (Intervento 154)					
2.2 Adeguamento di strutture sportive	2.2.1 Realizzazione di un manto di erba sintetica sul campo di calcio di Repen. Comune di Monrupino	- Progettazione (incarico professionale anche per DL e CSE)	- Esecuzione lavori											630.000,00
	2.2.2 (A e B) Riqualificazione, adeguamento e completamento impianti sportivi (Campo Ferrini e Stadio Comunale Grezar - Comune di Trieste)	A) Campo Ferrini: - Avvio gara e affidamento lavori	A) Campo Ferrini: - Esecuzione lavori	A) Campo Ferrini: - Fine lavori e collaudo						1.200.000,00			Dicembre 2022	
		B) Stadio Comunale Grezar - Progettazione, avvio della procedura di gara ed esecuzione lavori	B) Stadio Comunale Grezar - Progettazione, avvio della procedura di gara ed esecuzione lavori	B) Stadio Comunale Grezar - Fine lavori, emissione CRE						100.000,00	700.000,00			
									Tot. A+B 2.000.000,00 (Intervento 151)					
2.2.3 Rifacimento palazzina spogliatoi e servizi - Stadio comunale "Zaccaria" in Comune di Muggia	- Progettazione	- Esecuzione lavori	- Conclusione lavori, approvazione CRE							100.000,00	100.000,00		Dicembre 2021	400.000,00
									Tot. 200.000,00 (Intervento 153)					
TOTALE					0	0				1.600.000,00	2.600.000,00	6.000.000,00		23.597.500,00

AMBITO STRATEGICO N. 3: Ulteriore trasformazione dell'Ente di area vasta

OBIETTIVI STRATEGICI	AZIONI	RISULTATI 2019	RISULTATI 2020	RISULTATI 2021
3.1 Adeguare la struttura alla normativa vigente (LR 31 dd. 28.12.2018)	3.1.1 Individuazione delle funzioni obbligatorie e facoltative sovracomunali in associazione con i Comuni dell'Unione.	Completamento e integrazione delle azioni in funzione delle scelte operate	Completamento e integrazione delle azioni in funzione delle scelte operate	Completamento e integrazione delle azioni in funzione delle scelte operate
	3.1.2 Ridefinizione della struttura organizzativa degli uffici, in funzione delle competenze facoltative e obbligatorie acquisite e delle risorse destinate a tale scopo.			
	3.1.3 Adeguamento degli strumenti normativi dell'Ente (Statuto, regolamenti dei servizi), in funzione delle priorità e delle competenze acquisite			

5.1 Quadro degli interventi finanziati con il Patto 2017 ed il Patto 2018 – 2020 per l’ambito Sociale

Quadro degli interventi finanziati con il Patto 2017 ed il Patto 2018 – 2020 per l'ambito Sociale

OBIETTIVI STRATEGICI	AZIONI	RISULTATI 2019	RISULTATI 2020	RISULTATI 2021	FINANZIATO PATTO 2017 (rif. tabella 1 del Patto 2017)	FINANZIATO PATTO 2018-2020 (rif. Tabella 1 del Patto 2018-2020)				Rendicontaz. finale
						2018 (quota avanzo ex Provincia)	2019	2020	Co-finanziamento	
Definire servizi, interventi e standard minimi di qualità omogenei nel territorio, anche ai sensi della L. 328/2001.	Realizzazione di un sistema integrato di interventi e servizi: analisi della struttura organizzativa dei servizi sociali comunali in base al nuovo assetto istituzionale – Lavori sede (Ex Benco) via Mazzini, 25	<ul style="list-style-type: none"> - Adozione di eventuali modifiche della struttura organizzativa dei Servizi sociali comunali in base al nuovo assetto istituzionale. - Monitoraggio e valutazione degli standard qualitativi dei servizi erogati. - Razionalizzare i servizi e gli interventi in un'ottica di sistema e creando economie di scala - Potenziare il sistema di welfare locale. - Adeguamento nuove sedi Servizio sociale. 	<ul style="list-style-type: none"> - Consolidamento delle eventuali modifiche della struttura organizzativa dei Servizi sociali comunali in base al nuovo assetto istituzionale. - Monitoraggio e valutazione degli standard qualitativi dei servizi erogati. - Razionalizzare i servizi e gli interventi in un'ottica di sistema e creando economie di scala. - Potenziare il sistema di welfare locale. - Adeguamento nuove sedi Servizio sociale. 	<ul style="list-style-type: none"> - Consolidamento delle eventuali modifiche della struttura organizzativa dei Servizi sociali comunali in base al nuovo assetto istituzionale. - Monitoraggio e valutazione degli standard qualitativi dei servizi erogati. - Razionalizzare i servizi e gli interventi in un'ottica di sistema e creando economie di scala. - Potenziare il sistema di welfare locale. 		600.000,00				Dicembre 2022 ** (intervento soggetto solo a monitoraggio e non a verifica della rendicontazione finale)
						Tot. 600.000,00 (Intervento 12)				
Promuovere forme di economia solidale, con particolare riguardo all'agricoltura sociale, in raccordo con il terzo settore.	Recupero di un'area agricola di proprietà del Comune di Muggia per la sua destinazione sociale-didattica in collaborazione con soggetti del terzo settore.	<ul style="list-style-type: none"> - Rafforzare la filiera dell'agricoltura sociale e sviluppare altre filiere di economia solidale, anche in un'ottica di imprenditorialità sociale. - Favorire lo sviluppo di opportunità lavorative e di inclusione sociale per le persone svantaggiate. - Studio analisi delle potenzialità dell'area - Individuazione soggetto attuatore (gestione e attivazione sociale). - Opere di urbanizzazione; abbattimento barriere (zona accessibile: carrabile, pedonale, ad alta accessibilità); recinzione; 	<ul style="list-style-type: none"> - Rafforzare la filiera dell'agricoltura sociale e sviluppare altre filiere di imprenditorialità sociale. - Favorire lo sviluppo di opportunità lavorative e di inclusione sociale per le persone svantaggiate. - Completamento delle opere esterne (percorsi, pavimentazioni, recupero acque piovane, ecc.); Individuazione e acquisto arredi. - Realizzazione di aree produttive per autoconsumo e per vendita; zona ricreativa; parcheggio, ecc. 	<ul style="list-style-type: none"> - Avvio della sperimentazione delle diverse culture - Avvio delle attività sociali, didattiche e ricreative 	50.000,00 (intervento n.7)	100.000,00	100.000,00	100.000,00		Dicembre 2021**
					Tot. 300.000,00 (Intervento 13)					
Rafforzare la domiciliarità a favore delle persone anziane auto e non autosufficienti.	Rafforzamento domiciliarità per anziani. Sviluppo dei progetti di domiciliarità innovativa (domotica e smart technology): adeguamento alloggi di proprietà del Comune di Trieste – Palazzina CAD Opicina	<ul style="list-style-type: none"> - Consolidamento del Piano locale della domiciliarità. - Rafforzare il progetto per la definizione di percorsi di domiciliarità innovativa, secondo le Linee guida regionali. - Definizione di forme innovative di domiciliarità con il supporto delle nuove tecnologie, con particolare riferimento a domotica e smart technology (smart health communities) e relativo adeguamento di appartamenti. - Sostenere le famiglie e i caregiver nella permanenza a domicilio della persona anziana con progettualità dedicate. - Promuovere e valorizzare la rete di soggetti privati, singoli o associati, a supporto della permanenza degli anziani al proprio domicilio. 	<ul style="list-style-type: none"> - Consolidamento del Piano locale della domiciliarità. - Rafforzare il progetto per la definizione di percorsi di domiciliarità innovativa, secondo le Linee guida regionali. - Definizione di forme innovative di domiciliarità con il supporto delle nuove tecnologie, con particolare riferimento a domotica e smart technology (smart health communities) e relativo adeguamento di appartamenti. - Sostenere le famiglie e i caregiver nella permanenza a domicilio della persona anziana con progettualità dedicate. - Promuovere e valorizzare la rete di soggetti privati, singoli o associati, a supporto della permanenza degli anziani al proprio domicilio. - Valorizzare i distretti della domotica e del biotech. 	<ul style="list-style-type: none"> - Consolidamento del Piano locale della domiciliarità. - Rafforzare il progetto per la definizione di percorsi di domiciliarità innovativa, secondo le Linee guida regionali. - Definizione di forme innovative di domiciliarità con il supporto delle nuove tecnologie, con particolare riferimento a domotica e smart technology (smart health communities) e relativo adeguamento di appartamenti. - Sostenere le famiglie e i caregiver nella permanenza a domicilio della persona anziana con progettualità dedicate. - Promuovere e valorizzare la rete di soggetti privati, singoli o associati, a supporto della permanenza degli anziani al proprio domicilio. - Valorizzare i distretti della domotica e del biotech. 		700.000,00		350.000,00		Dicembre 2022**
					Tot. 1.050.000,00 (Intervento 14)					

** Modifiche ai crono programmi di attuazione (Vedi Allegato B)

OBIETTIVI STRATEGICI	AZIONI	RISULTATI 2019	RISULTATI 2020	RISULTATI 2021	FINANZIATO PATTO 2017 (rif. tabella 1 del Patto 2017)	FINANZIATO PATTO 2018-2020 (rif. Tabella 1 del Patto 2018-2020)				Rendicontaz. finale
						2018 (quota avanzo ex Provincia)	2019	2020	Co-finanziamento	
Rafforzare la domiciliarità a favore delle persone anziane auto e non autosufficienti.	Rafforzare l'offerta semiresidenziale per anziani non autosufficienti. - Lavori su aree esterne dell'ex Padiglione Ralli	- Implementare il centro semiresidenziale per anziani non autosufficienti per l'accoglienza e cura dei soggetti affetti da malattie dementigene. - Implementare il centro di ricerca e studio per la valutazione, ricerca e analisi dei processi degenerativi e per l'applicazione di nuovi approcci e strumenti operativi. - Avviare un punto per il supporto ai care-giver. - Acquisto arredi specialistici per struttura semiresidenziale	- Implementare il centro semiresidenziale per anziani non autosufficienti per l'accoglienza e cura dei soggetti affetti da malattie dementigene. - Implementare il centro di ricerca e studio per la valutazione, ricerca e analisi dei processi degenerativi e per l'applicazione di nuovi approcci e strumenti operativi. - Avviare un punto per il supporto ai care-giver. - Acquisto arredi specialistici per struttura semiresidenziale	- Implementare il centro semiresidenziale per anziani non autosufficienti per l'accoglienza e cura dei soggetti affetti da malattie dementigene. - Implementare il centro di ricerca e studio per la valutazione, ricerca e analisi dei processi degenerativi e per l'applicazione di nuovi approcci e strumenti operativi. - Avviare un punto per il supporto ai care-giver. - Acquisto arredi specialistici per struttura semiresidenziale	90.000,00 (intervento n.6)	50.000,00	50.000,00	50.000,00		Dicembre 2021**
						Tot. 150.000,00 (Intervento 15)				
Rafforzare i servizi e gli interventi a favore dei minori e delle loro famiglie e promuovere la permanenza dei minori in famiglia.	Rafforzamento servizi e interventi a favore dei minori e loro famiglie. Supporto all'avvio del Centro per le famiglie: allestimento della sede comunale per la realizzazione delle attività (Via Rossetti, n. 27 - Trieste)	- Avvio attività dell'appartamento sito in via Rossetti destinato allo sviluppo di attività istituzionali dedicate ai minori e alle loro famiglie	- Avvio attività dell'appartamento sito in via Rossetti destinato allo sviluppo di attività istituzionali dedicate ai minori e alle loro famiglie	- Avvio attività dell'appartamento sito in via Rossetti destinato allo sviluppo di attività istituzionali dedicate ai minori e alle loro famiglie		50.000,00			50.000,00	Dicembre 2021 (intervento soggetto solo a monitoraggio e non a verifica della rendicontazione finale)
						Tot. 100.000,00 (Intervento 16)				
TOTALE					140.000,00	2.200.000,00				

** Modifiche ai crono programmi di attuazione (Vedi Allegato B)

6. Allegato A

- **Individuazione degli interventi da realizzare con le risorse del Patto 2018 – 2020 e delle ulteriori opere da finanziare sulla mobilità lenta, il recupero dei siti dismessi e la viabilità di area vasta**

A1) MOBILITA' LENTA

**Elenco degli interventi da realizzare con i fondi del Patto 2018 – 2020 di € 600.000,00,
approvati con deliberazione dell'Assemblea dei sindaci n. 37 dd 28.11.2018**

Intervento 1 del PATTO 2018-2020 ad oggetto:

“Ripristinare e mantenere i percorsi esistenti: interventi individuati con l'incarico di mappatura dello stato di fatto e di individuazione delle priorità di intervento (Patto 2017 – Intervento n. 1 , lett.a)”.

Comune	Intervento	2018	2019	Soggetto attuatore
Comune di Trieste	T7T_a: Sentiero Natura Miramare-Contovello, Via Beirut-Sentiero dei pescatori-Strada Bredastagno di Contovello. Manutenzione straordinari dei percorsi e rifacimento della segnaletica.	€ 44.000,00		UTI GIULIANA
	T7T_b: Sentiero Contovello - Cedas. Manutenzione straordinari dei percorsi e rifacimento della segnaletica.	€ 156.000,00		
Comune di San Dorligo della Valle – Dolina	SD4T: Manutenzione del percorso pedonale “sentiero dell'amicizia” e dei percorsi della riserva di Val Rosandra	€ 100.000,00		Comune di San Dorligo della Valle – Dolina
Comune di Muggia	M1T: Valorizzazione itinerario Alpe Adria Trail. Rifacimento segnaletica orizzontale e verticale, riduzione vegetazione, aggiustamento sedime, in particolare nel tratto che va da Santa Barbara a Rabuiese		€ 64.000,00	Comune di Muggia
	M12T: Miglioramento della sicurezza lungo la costa verso il Valico San Bartolomeo, a causa della limitata larghezza della strada in alcuni tratti, si propongono sistemi di controllo della velocità e opportuna segnaletica		€ 15.500,00	
	M3T: Miglioramento transitabilità ciclopedonale in corrispondenza della foce del Rio Ospio. Valutare sistemi di segnaletica e riduzione della velocità.		€ 9.500,00	
Comuni di Duino – Aurisina, Monrupino, Sgonico,	UT11T: Manutenzione Gemina	€ 211.000,00		UTI GIULIANA
TOTALE triennio € 600.000,00		€ 511.000,00	€ 89.000,00	

A2) MOBILITA' LENTA

Elenco degli ulteriori interventi da finanziare con il PATTO 2019-2021 individuati con il progetto "Ipotesi di fattibilità tecnico economica degli interventi di manutenzione e di nuova realizzazione di percorsi turistici per la mobilità lenta e di collegamenti marittimi verso località turistiche", approvato con deliberazione dell'Assemblea dei sindaci n. 28 dd 18.10.2018

Comune	Intervento	Costo dell'opera
Comune di Trieste	T1T_a: Recupero del percorso ciclopedonale turistico: Obelisco - Banne - Trebiciano - Orlek. Fase manutentiva di rifacimento segnaletica orizzontale e verticale, riduzione vegetazione, aggiustamento sedime.	€ 80.000,00
	T1T_b: Recupero del percorso ciclopedonale turistico: Obelisco - Banne - Trebiciano - Orlek. Fase progettuale, realizzazione di un tratto in sede propria a doppio senso di marcia utilizzando parte della SP 35	€ 75.000,00
	T2t: Recupero percorsi pedonali carsici: Obelisco-San Giuseppe della Chiusa, sentiero 1, strada del Crinale. Rifacimento segnaletica verticale, riduzione vegetazione, aggiustamento sedime, rinnovo elementi accessori	€ 200.000,00
	TOTALE Comune di Trieste	€ 355.000,00
Comune di Muggia	M2T: Manutenzione e valorizzazione itinerario Traversata muggesana e dei percorsi collegati. Rifacimento segnaletica orizzontale e verticale, riduzione vegetazione, aggiustamento sedime.	€ 135.000,00
	M5T: Nuovo tratto ciclabile su sede propria tra la Foce dell'Ospo e Aquilinia. Definire una sede propria con sistemazione del sedime e della segnaletica orizzontale. Senza illuminazione	€ 89.000,00
	M7T: Risolvere il punto di passaggio in corrispondenza della rotonda di Zaule per l'immissione sulla grande viabilità e aumentare la larghezza del percorso dedicato all'utenza pedonale e alle biciclette che va dalla rotonda stessa alla Via di Stramare	€ 240.000,00
	M8T: Nuovo tratto ciclabile su sede propria o su strada tra il cavalcavia alla fine del molo Balota e l'Hotel Lid	€ 685.000,00
	TOTALE Comune di Muggia	€ 1.149.000,00
Comune di Duino - Aurisina	Da1T: Percorso Gemina, nuovo tratto da Malchina - Ceroglie - Duino utilizzando in prevalenza le strade forestali esistenti.	€ 165.000,00
	DA2T: Percorso Gemina, nuovo tratto Ceroglie - Medeazza - San Giovanni del Timavo utilizzando in prevalenza le strade forestali esistenti. Il percorso potrebbe collegarsi alla rete slovena e avere una diramazione, su suolo italiano, verso la località di Sablici	€ 260.000,00
	DA5T: Valorizzazione, manutenzione, segnaletica dei percorsi del bosco della Cernizza. Riduzione della vegetazione, sistemazione del sedime esistente	€ 100.000,00
	DA7T: Manutenzione del percorso Gemina per il tratto comunale (Duino Aurisina)	€ 35.000,00
	TOTALE Comune di Duino - Aurisina	€ 560.000,00
Comune di Sgonico	SG1T: Manutenzione del percorso Gemina per il tratto comunale. Sistemazione del sedime e riduzione della vegetazione	€ 115.000,00
	TOTALE Comune di Sgonico	€ 115.000,00
Comune di Monrupino	MR1T: Manutenzione del percorso Gemina per il tratto comunale. Sistemazione del sedime e riduzione della vegetazione (Comune di Monrupino)	€ 65.000,00
	MR2T: Percorso Gemina, nuovo tratto Col - Percedol - Trebiciano - Fvg2 utilizzando in prevalenza le strade forestali esistenti.	€ 180.000,00
	TOTALE Comune di Monrupino	€ 245.000,00

Comune	Intervento	Costo dell'opera
Comune di S. Dorligo della Valle	SD1T: Connessione ciclabile tra pista ciclopedonale Cottur e Bagnoli della Rosandra . Percorso realizzato utilizzando i tracciati agricoli di proprietà comunale. Diviene parte integrante di un itinerario più ampio di collegamento tra i percorsi della Val Rosandra e Aquilinia-Muggia.	€ 70.000,00
	SD2T: Realizzazione percorso ciclopedonale di collegamento ambiti culturali interni al comune (centro culturale - centro sportivo). Diviene parte integrante di un itinerario più ampio di collegamento tra i percorsi della Val Rosandra e Aquilinia-Muggia.	€ 180.000,00
	SD3T_a: Nuovo tratto ciclopedonale di connessione tra San Dorligo della Valle e Aquilinia	€ 300.000,00
	SD3T_b: Possibile collegamento tra il punto precedente (SD3T_a) e le previsioni dell' FVG2 in corrispondenza della rotonda tra via Flavia, via Carletti, Strada della Rosandra e via Caboto.	€ 30.000,00
	SD5T: Sistemazione del collegamento tra ciclopedonale Cottur e percorsi del monte Cocusso	€ 50.000,00
	TOTALE Comune di S. Dorligo della Valle	€ 630.000,00
Territorio UTI GIULIANA	Posa e sostituzione segnaletica (DA3T, DA8T, SD4T, M2T, M3T, T4T)a	€ 110.000,00
	TOTALE interventi territorio UTI GIULIANA	€ 110.000,00
TOTALE FINANZIAMENTI DA INDIVIDUARE PER IL TRIENNIO 2019-2021		€ 3.164.000,00

A3) FRUIZIONE DEL MARE

Elenco degli interventi da realizzare con i fondi del Patto 2018 – 2020 di € 300.000,00, approvati con deliberazione dell'Assemblea dei sindaci n. 37 dd 28.11.2018

Intervento 4 del PATTO 2018-2020 ad oggetto:

“Intensificare i collegamenti marittimi, anche transfrontalieri: interventi individuati con l'incarico di mappatura dello stato di fatto e di individuazione delle priorità di intervento (Patto 2017 – Intervento n. 1, lett.a)”.

Comune	Intervento	2018	Soggetto attuatore
Comuni di Duino – Aurisina, Trieste, Muggia	Posa di rastrelliere per bici, Sup, canoe e piccole imbarcazioni, segnaletica	€ 42.500,00	UTI GIULIANA
Comune di Duino - Aurisina	Manutenzione scivoli Villaggio del Pescatore	€ 20.448,00	
	Manutenzione scivolo Duino	€ 6.720,00	
	Manutenzione scivolo Sistiana	€ 22.650,00	
	Manutenzione scivolo Canovella de' Zoppoli	€ 8.400,00	
Comune di Trieste	Manutenzione scivolo Santa Croce	€ 15.555,00	
	Manutenzione scivolo Grignano	€ 11.020,00	
	Manutenzione scivolo Cedas	€ 13.449,00	
	Manutenzione scivolo Barcola	€ 30.100,00	

Comune	Intervento	2018	Soggetto attuatore
Comune di Muggia	Manutenzione scivolo Muggia	€ 28.225,00	UTI GIULIANA
	Manutenzione scivolo S. Bartolomeo	€ 15.820,00	
Totale costo di costruzione		€ 214.887,00	
Oneri per la sicurezza		€ 8.598,00	
IVA, spese tecniche, accordo bonario, imprevisti		€ 76.518,00	
TOTALE		€ 300.000,00	

A4) AREE DISMESSE

Elenco degli interventi da realizzare con i fondi del Patto 2018 – 2020 di € 3.000.000,00

approvati con deliberazione dell'Assemblea dei sindaci n. 37 dd 28.11.2018

Intervento 8 del PATTO 2018-2020 ad oggetto:

“Recupero e riqualificazione delle aree dismesse: interventi individuati con l'incarico di mappatura dello stato di fatto e di individuazione delle priorità di intervento (Patto 2017 – Intervento n. 4)”.

Soggetto attuatore	Intervento	2018	Cofinanziam. del triennio	2019	2020	Totale
Comune di Duino - Aurisina	Edificio in località S. Giovanni di Duino (Parco del Timavo)		€ 75.736,90	€ 30.000,00	€ 194.263,10	€ 300.000,00
Comune di Monrupino	Ex valico di Ferneti		€ 75.736,90	€ 100.000,00	€ 124.263,10	€ 300.000,00
Comune di Muggia	Area ex cantiere Adriatico		€ 75.736,90	€ 140.000,00	€ 147.418,20	€ 363.155,10
San Dorligo della Valle – Dolina	Recupero del borgo storico di Dolina		€ 75.736,90	€ 200.000,00	€ 224.263,10	€ 500.000,00
Comune di Sgonico	Ex Aerocampo di Prosecco		€ 75.736,89	€ 30.000,00	€ 324.263,11	€ 430.000,00
Comune di Trieste	Area meccanografica ex	€ 1.106.844,90				€ 1.106.844,90
TOTALE		€ 1.106.844,90	€ 378.684,49	€ 500.000,00	€ 1.014.470,61	€ 3.000.000,00

A5) AREE DISMESSE

Elenco degli ulteriori interventi da finanziare con il PATTO 2019-2021 individuati con lo studio “*Progettazione delle linee guida per la riqualificazione di zone industriali e aree dismesse, comprese porzioni dei centri storici, mediante la ricognizione e la restituzione grafica dello stato di fatto dell'area vasta*”, approvato con deliberazione dell'Assemblea dei sindaci n. 29 dd 18.10.2018.

Comune	Interventi da finanziare
Comune di Duino - Aurisina	<ul style="list-style-type: none"> - Villaggio S.Marco – ex mercato ittico - ex cava in Parco del Timavo - ex cava Brusich - ex scuola di Polizia - ex cantiere a Sistiana - ex cava dismessa Aurisina S.Croce - stazione di Aurisina - ex caserma guardia di Finanza
Comune di Monrupino	<ul style="list-style-type: none"> - aree dell'interporto di Fernetti - ex scuola elementare di Col
Comune di Muggia	<ul style="list-style-type: none"> - ex Bagno della Polizia - area demaniale S. Barbara - area Aquilinia – San Giovanni - ex depositi militari sotterranei
Comune San Dorligo della Valle - Dolina	<ul style="list-style-type: none"> - ex Duke - Monte S. Rocco - Ex cava Brusich - ex cava Bagnoli - cava Scoria
Comune di Sgonico	<ul style="list-style-type: none"> - ex caserma Dardi - ex polveriera - area sportiva PS - Scalo ferroviario di Prosecco - ex cava Milic
Comune di Trieste	<ul style="list-style-type: none"> - ex Fiera di Trieste - ex Caserma “Generale Sani” - Parco Urbano di Cattinara - v. Flavia - p.le Valmaura (ex IRFOP) - ex Inceneritore - ex cantiere GVT - ex caserma GDF Basovizza - ex C.R.P. centro raccolta profughi Padriciano - ex valico di Basovizza - ex valico loc. Gropada - ex distretto militare - ex mercato ortofrutticolo - ex Caserma di via Rossetti - zona fabbricati ex cava Faccononi - ex Caserma di Banne - ex Park Hotel Obelisco - ex Centrale Enel - ex Officine Meccaniche Laboranti - ex area servizio ferroviario - ex casa di riposo Don Marzari - ex scuola di Santa Croce - campo sportivo Villa Carsia - ex Silos - Porto Vecchio
Aree intercomunali	<ul style="list-style-type: none"> - Aree dismesse ex ambito Ezit - Autorità Portuale, aree dal pontile Silone alla riva Traiana - Proprietà collettive del Carso triestino
TOTALE FINANZIAMENTI DA INDIVIDUARE PER IL TRIENNIO 2019-2021	€ 3.000.000,00

A6) VIABILITA' DI AREA VASTA

Elenco degli interventi da realizzare con i fondi del Patto 2018 – 2020 di € 1.000.000,00,
approvati con deliberazione dell'Assemblea dei sindaci n. 37 dd 28.11.2018

Intervento 11 del PATTO 2018-2020 ad oggetto:

“Mappatura e restituzione cartografica delle criticità sulla viabilità di area vasta (Patto 2017 – Intervento n. 5)”.

Comune	Intervento	2018	2019	Soggetto attuatore
Comune di Duino - Aurisina	Incrocio SS14 Duino Cernizza al Km 133+410		€ 450.000,00	UTI GIULIANA (progetto esecutivo)
Comune di Sgonico	SRTS 35 Incrocio al Km 6+850 – “Centro Lanza”	€ 500.000,00	€ 50.000,00	FVG strade (affidamento lavori)
TOTALE triennio € 1.000.000,00		€ 500.000,00	€ 500.000,00	

A7) VIABILITA' DI AREA VASTA

Elenco degli ulteriori interventi da finanziare con il PATTO 2019-2021 individuati nel “Piano coordinato della viabilità di area vasta: mappatura e restituzione cartografica dello stato di fatto e delle proposte operative”, approvato con deliberazione dell'Assemblea dei sindaci n. 36 dd 28.11.2018.

Interventi ad alta priorità
SRTS 8 – Frazione Rupinpiccolo
SRTS 35 Incrocio al Km 7+700 – “Stazione di Prosecco”
Incrocio SRTS 8 ed SRTS 29B, in località Borgogrotta Gigante
Incrocio SS14 al Km 164+150 – Foiba di Basovizza
Incrocio Villaggio del Pescatore
Incrocio SS14 Duino direzione Trieste Km 134+170
Attraversamento pedonale SS14 al Km 134+400
Interventi a media priorità
SRTS 14 - Ponte sul Rio Ospio
Riqualficazione tratto stradale tra porto San Rocco e Molo T
SRTS 15 – Variante di Aquilinia
Ponte sulla SRTS 55
Incrocio S. Giovanni di Duino
Incrocio SS14 SRTS 3 Baia di Sistiana al Km 135+700
SRTS 6 al Km 1+750 - Ponte in Località Gabrovizza
Interventi a bassa priorità
Transito della SRTS 14 nel centro storico di Muggia
SRTS 1 – Attraversamento centro abitato di Aurisina dal Km 3+200 al Km 3+800
Attraversamento del Centro Abitato di Basovizza

Interventi a priorità non definibile	
Centri di S. Giuseppe della Chiusa e Log	
Il nuovo polo logistico nell'area ex Wärtsilä Comune di San Dorligo	
Area EX DUKE di Via Ressel – Nuovo mercato Ortofrutticolo	
Valico confinario di Ferneti	
Traffico mezzi pesanti verso SS15, SS 202 ex GVT	
Ingresso Siderurgica Triestina - Scalo Legnami	
Interventi emersi a seguito dell'indagine pubblica	
Manutenzione varie vie Ressel, Muggia, Travnik e sulla strada della Rosandra	
Messa in sicurezza SP1	
Sistemazione tratto viario Via Gruden	
Messa in sicurezza via Brigata Casale	
Messa in sicurezza tratto SP1- Montegrisa	
Messa in sicurezza di Via Valerio	
Messa in sicurezza Strada nuova per Opicina	
Rotatoria intersezione SP35- SP1	
Messa in sicurezza strada costiera	
Rotatoria strada al Monte d'oro e via Ressel	
TOTALE FINANZIAMENTI DA INDIVIDUARE PER IL TRIENNIO 2019-2021	€27.039.000,00

7. Allegato B

Modifiche ai Cronoprogrammi di attuazione e di finanziamento Intesa per lo sviluppo 2018 – 2020

(Rif. Tabella 1 allegata al Patto territoriale 2018-2020)

MODIFICA CRONOPROGRAMMA INTERVENTO 1 – Tabella 1 allegata al Patto territoriale 2018-2020

Obiettivo operativo: Valorizzare la rete dei percorsi mobilità lenta		2019 – cronoprogramma di attuazione												2019 Cronoprogramma Finanziario	
		GEN	FEB	MAR	APR	MAG	GIU	LUG	AGO	SET	OTT	NOV	DIC		
<u>INTERVENTO 1</u> Mobilità lenta: ripristinare e mantenere i percorsi esistenti	Fase 1. Espletamento gare e affidamento della progettazione esecutiva	X	X	X	X	X	X	X						€ 600.000,00	
	Fase 2: Redazione progetti esecutivi e affidamento lavori				X	X	X	X	X	X	X				
	Fase 3: Realizzazione interventi sul territorio						X	X	X	X	X	X	X		
	TOTALE												€ 600.000,00		
			2020 – cronoprogramma di attuazione												2020 Cronoprogramma Finanziario
			GEN	FEB	MAR	APR	MAG	GIU	LUG	AGO	SET	OTT	NOV	DIC	
			Fase 4. Prosecuzione realizzazione interventi sul territorio	X	X	X	X	X	X	X	X	X	X	X	€ 0,00
	TOTALE												€ 0,00		
			2021 – cronoprogramma di attuazione												2021 Cronoprogramma Finanziario
			GEN	FEB	MAR	APR	MAG	GIU	LUG	AGO	SET	OTT	NOV	DIC	
		Fase 5. Certificato di regolare esecuzione e rendicontazione	X	X	X	X	X	X	X	X	X	X	X	€ 0,00	
TOTALE												€ 0,00			

MODIFICA CRONOPROGRAMMA INTERVENTO 4 – Tabella 1 allegata al Patto territoriale 2018-2020

Obiettivo operativo: Incentivare l'incremento della fruizione del mare in funzione ricreativa e turistica		2019 – cronoprogramma di attuazione												2019 Cronoprogramma Finanziario		
		GEN	FEB	MAR	APR	MAG	GIU	LUG	AGO	SET	OTT	NOV	DIC			
<u>INTERVENTO 4</u> Intensificare i collegamenti marittimi, anche transfrontalieri; promuovere percorsi turistici via mare lungo la costa e adeguare le strutture di approdo	Fase 1. Espletamento gara e affidamento della progettazione esecutiva					X	X	X							€ 300.000,00	
	Fase 2: Redazione progetti esecutivi ed espletamento gare per esecuzione lavori								X	X	X	X	X			
	TOTALE												€ 300.000,00			
			2020 – cronoprogramma di attuazione												2020 Cronoprogramma Finanziario	
			GEN	FEB	MAR	APR	MAG	GIU	LUG	AGO	SET	OTT	NOV	DIC		
	Fase 3: Esecuzione dei lavori		X	X	X	X	X	X	X	X	X	X	X	X	X	€ 0,00
	TOTALE												€0,00			
			2021 – cronoprogramma di attuazione												2021 Cronoprogramma Finanziario	
			GEN	FEB	MAR	APR	MAG	GIU	LUG	AGO	SET	OTT	NOV	DIC		
	Fase 4. Completamento delle opere, certificato di regolare esecuzione e inoltro monitoraggio in Regione		X	X	X	X	X	X	X	X	X	X	X	X	X	€ 0,00
TOTALE												€0,00				

MODIFICA CRONOPROGRAMMA INTERVENTO 5 – Tabella 1 allegata al Patto territoriale 2018-2020

Obiettivo operativo: Incentivare l'incremento della fruizione del mare in funzione ricreativa e turistica		2018 – cronoprogramma di attuazione												2018 Cronoprogramma Finanziario		
		GEN	FEB	MAR	APR	MAG	GIU	LUG	AGO	SET	OTT	NOV	DIC			
INTERVENTO 5 Favorire le escursioni a mare a scopo turistico e didattico (Comune di Duino – Aurisina)	Fase 1. Affidamento dell'incarico di progettazione												X		€ 5.000,00	
	TOTALE												€ 5.000,00			
			2019 – cronoprogramma di attuazione												2019 Cronoprogramma Finanziario	
			GEN	FEB	MAR	APR	MAG	GIU	LUG	AGO	SET	OTT	NOV	DIC		
	Fase 2. Consegna progettazione		X													€ 20.000,00
	Fase 3. Acquisizione pareri di legge			X	X											
	Fase 4. Affidamento lavori/interventi					X										
	Fase 5. Inizio dei lavori/interventi						X	X	X							
	Fase 6. Ultimazione lavori/interventi									X						
	Fase 7. Certificato di regolare esecuzione											X				
	TOTALE												€ 20.000,00			
			2020 – cronoprogramma di attuazione												2020 Cronoprogramma Finanziario	
			GEN	FEB	MAR	APR	MAG	GIU	LUG	AGO	SET	OTT	NOV	DIC		
Fase 8. Termine rendicontazione			X												€ 0,00	
TOTALE												€ 0,00				

MODIFICA CRONOPROGRAMMA INTERVENTO 6 – Tabella 1 allegata al Patto territoriale 2018-2020

Obiettivo operativo: Incentivare l'incremento della fruizione del mare in funzione ricreativa e turistica		2018 – cronoprogramma di attuazione												2018 Cronoprogramma Finanziario	
		GEN	FEB	MAR	APR	MAG	GIU	LUG	AGO	SET	OTT	NOV	DIC		
INTERVENTO 6 Recupero di tratti di costa da bonificare e destinare a fruizione pubblica – Terrapieno Acquario. (Comune di Muggia)	Fase 1. Affidamento progetto esecutivo								X						
	Fase 2. Approvazione progetto esecutivo											X			€ 40.000,00
	TOTALE												€ 40.000,00		
			2019 – cronoprogramma di attuazione												2019 Cronoprogramma Finanziario
			GEN	FEB	MAR	APR	MAG	GIU	LUG	AGO	SET	OTT	NOV	DIC	
	Fase 3. Aggiudicazione lavori										X				
	Fase 4. Inizio lavori												X		
	Fase 5. Lavori da finanziare con “Patto anno 2017”														€ 360.000,00
	Fase 6. Prosecuzione lavori													X	€ 640.000,00
	TOTALE												€ 1.000.000,00		
			2020 – cronoprogramma di attuazione												2020 Cronoprogramma Finanziario
			GEN	FEB	MAR	APR	MAG	GIU	LUG	AGO	SET	OTT	NOV	DIC	
	Fase 7. Prosecuzione lavori	X	X	X	X	X	X	X	X	X	X	X	X		€ 3.800.000,00
	TOTALE												€ 3.800.000,00		
			2021 – cronoprogramma di attuazione												2021 Cronoprogramma Finanziario
			GEN	FEB	MAR	APR	MAG	GIU	LUG	AGO	SET	OTT	NOV	DIC	
	Fase 8. Approvazione certificato di collaudo e contabilità finale								X						€ 560.000,00
Fase 9. Rendicontazione opera													X		
TOTALE												€ 560.000,00			

MODIFICA CRONOPROGRAMMA INTERVENTO 7 – Tabella 1 allegata al Patto territoriale 2018-2020

Obiettivo operativo: Incentivare l'incremento della fruizione del mare in funzione ricreativa e turistica		2018 – cronoprogramma di attuazione												2018 Cronoprogramma Finanziario			
		GEN	FEB	MAR	APR	MAG	GIU	LUG	AGO	SET	OTT	NOV	DIC				
INTERVENTO 7 Recupero tratti di costa da bonificare e destinare a fruizione pubblica: Terrapieno di Barcola (Comune di Trieste)	Fase 1. Indizione gara incarico professionale								X								
	Fase 2. Affidamento incarico professionale									X	X					€ 120.000,00	
	Fase 3. Convocazione conferenza di servizi											X	X				
	TOTALE												€ 120.000,00				
			2019 – cronoprogramma di attuazione												2019 Cronoprogramma Finanziario		
			GEN	FEB	MAR	APR	MAG	GIU	LUG	AGO	SET	OTT	NOV	DIC			
	Fase 4. indizione gara e affidamento incarico per progettazione definitiva, esecutiva, direzione lavori, sicurezza, cre – Primo Lotto di intervento		X	X	X												
	Fase 5. Approvazione progetto definitivo/esecutivo				X	X											€ 50.000,00
	Fase 6. Indizione gara d'appalto lavori Primo lotto						X										
	Fase 7. Esecuzione lavori Primo lotto di intervento							X	X	X	X	X	X	X			€ 500.000,00
	Fase 8. indizione gara e affidamento incarico per progettazione definitiva, esecutiva, direzione lavori sicurezza, cre – Secondo Lotto di intervento												X	X			
	TOTALE												€ 550.000,00				
			2020 – cronoprogramma di attuazione												2020 Cronoprogramma Finanziario		
			GEN	FEB	MAR	APR	MAG	GIU	LUG	AGO	SET	OTT	NOV	DIC			
	Fase 8. indizione gara e affidamento incarico per progettazione definitiva, esecutiva, direzione lavori, sicurezza, cre – Secondo Lotto di intervento		X														
	Fase 9. Approvazione progetto definitivo e progetto esecutivo					X	X										€ 200.000,00
	Fase 10. Indizione gara d'appalto lavori Secondo lotto di intervento							X	X								
Fase 11. Esecuzione lavori Secondo lotto di intervento									X	X	X	X	X			€ 2.400.000,00	
TOTALE												€ 2.600.000,00					

Obiettivo operativo: Incentivare l'incremento della fruizione del mare in funzione ricreativa e turistica		2021 – cronoprogramma di attuazione												2021 Cronoprogramma Finanziario
		GEN	FEB	MAR	APR	MAG	GIU	LUG	AGO	SET	OTT	NOV	DIC	
<u>INTERVENTO 7</u> Recupero tratti di costa da bonificare e destinare a fruizione pubblica: Terrapieno di Barcola (Comune di Trieste)	Fase 12. Esecuzione lavori Secondo lotto di intervento	X	X	X	X									
	Fase 13. Attuazione terzo lotto di intervento (in base al reperimento dei finanziamenti necessari a realizzar e un terzo lotto o il completamento degli interventi di bonifica ambientale)					X	X	X	X	X	X	X	X	
	TOTALE													€ 2.240.000,00

MODIFICA CRONOPROGRAMMA INTERVENTO 11 – Tabella 1 allegata al Patto territoriale 2018-2020

Obiettivo operativo: Migliorare le criticità sulla viabilità di area vasta		2019 – cronoprogramma di attuazione												2019 Cronoprogramma Finanziario	
		GEN	FEB	MAR	APR	MAG	GIU	LUG	AGO	SET	OTT	NOV	DIC		
INTERVENTO 11 Definizione di un piano coordinato della viabilità di area vasta. Mappatura e restituzione cartografica delle criticità e proposte operative per progetti cantierabili	Fase 1. Eventuali accordi o convenzioni e avvio delle gare			X	X	X	X							€ 1.000.000,00	
	Fase 2. Redazione dei progetti esecutivi						X	X	X	X					
	TOTALE												€ 1.000.000,00		
			2020 – cronoprogramma di attuazione												2020 Cronoprogramma Finanziario
			GEN	FEB	MAR	APR	MAG	GIU	LUG	AGO	SET	OTT	NOV	DIC	
	Fase 3. Affidamento ed esecuzione dei lavori a cura di FVG Strade		X	X	X	X	X	X	X	X	X	X	X	X	€ 0,00
	TOTALE												€ 0,00		
			2021 – cronoprogramma di attuazione												2021 Cronoprogramma Finanziario
			GEN	FEB	MAR	APR	MAG	GIU	LUG	AGO	SET	OTT	NOV	DIC	
	Fase 4. Completamento lavori, certificato di regolare esecuzione e rendicontazione		X	X	X	X	X	X	X	X	X	X	X	X	€ 0,00
TOTALE												€ 0,00			

MODIFICA CRONOPROGRAMMA INTERVENTO 12 – Tabella 1 allegata al Patto territoriale 2018-2020

Obiettivo operativo: Definire servizi, interventi e standard minimi di qualità omogenei nel territorio		2018 – cronoprogramma di attuazione												2018 Cronoprogramma Finanziario	
		GEN	FEB	MAR	APR	MAG	GIU	LUG	AGO	SET	OTT	NOV	DIC		
INTERVENTO 12 Realizzazione di un sistema integrato di interventi e servizi: analisi della struttura organizzativa dei servizi sociali comunali in base al nuovo assetto istituzionale – Lavori sede (Ex Benco) via Mazzini, 25	Fase 1. Avvio attività di analisi delle diverse sedi del Servizio sociale, con particolare riferimento alla sede centrale di via Mazzini, 25						X	X	X	X	X	X	X		
	Fase 2. Redazione del progetto dell'intervento									X	X	X	X	€ 30.000,00	
	TOTALE												€ 30.000,00		
			2019 – cronoprogramma di attuazione												2019 Cronoprogramma Finanziario
			GEN	FEB	MAR	APR	MAG	GIU	LUG	AGO	SET	OTT	NOV	DIC	
	Fase 3. Redazione del capitolato d'appalto per l'affidamento dell'incarico		X	X	X	X	X	X							
	Fase 4. Avvio della gara della procedura di affidamento								X	X	X				
	Fase 5. Affidamento lavori									X	X				
	Fase 6. Esecuzione lavori										X	X	X	X	€ 270.000,00
	TOTALE												€ 270.000,00		
			2020 – cronoprogramma di attuazione												2020 Cronoprogramma Finanziario
			GEN	FEB	MAR	APR	MAG	GIU	LUG	AGO	SET	OTT	NOV	DIC	
Fase 7. Prosecuzione esecuzione lavori		X	X	X	X	X	X	X	X	X	X	X	X	€ 300.000,00	
TOTALE												€ 300.000,00			

MODIFICA CRONOPROGRAMMA INTERVENTO 13 – PATTO INTESA 2018-2020

Obiettivo operativo: Promuovere forme di economia solidale, con particolare riguardo all'agricoltura sociale, in raccordo con il terzo settore		2018 – cronoprogramma di attuazione											2018 Cronoprogramma Finanziario	
		GEN	FEB	MAR	MAG	GIU	LUG	AGO	SET	OTT	NOV	DIC		
INTERVENTO 13 Recupero di un'area agricola di proprietà del Comune di Muggia per la sua destinazione sociale-didattica in collaborazione con soggetti del terzo settore	Fase 1: Lavori di disboscamento, decespugliamento, depezzamento della legna, asporto materiale; lavorazione del terreno; rifacimento murature di sostegno dei terrazzamenti;						X	X	X	X	X	X	€ 50.000,00	
	TOTALE												€ 50.000,00	
			2019 – cronoprogramma di attuazione											2019 Cronoprogramma Finanziario
			GEN	FEB	MAR	MAG	GIU	LUG	AGO	SET	OTT	NOV	DIC	
	Fase 2: Studio analisi delle potenzialità dell'area	X	X											
	Fase 3: Individuazione soggetto attuatore (gestione e attivazione sociale)			X	X	X								
	Fase 4: Opere di urbanizzazione; abbattimento barriere (zona accessibile: carrabile, pedonale, ad alta accessibilità); recinzione;	X	X	X	X	X	X	X	X	X	X	X	X	€ 100.000,00
	TOTALE												€ 100.000,00	
			2020 – cronoprogramma di attuazione											2020 Cronoprogramma Finanziario
			GEN	FEB	MAR	MAG	GIU	LUG	AGO	SET	OTT	NOV	DIC	
	Fase 5: Completamento delle opere esterne (percorsi, pavimentazioni, recupero acque piovane, ecc.); Individuazione e acquisto arredi; Realizzazione di aree produttive per autoconsumo e per vendita; zona ricreativa; parcheggio, ecc.	X	X	X	X	X	X	X	X	X				€ 100.000,00
	TOTALE												€ 100.000,00	
			2021 – cronoprogramma di attuazione											2021 Cronoprogramma Finanziario
			GEN	FEB	MAR	MAG	GIU	LUG	AGO	SET	OTT	NOV	DIC	
	Avvio della sperimentazione delle diverse colture	X	X	X	X	X	X	X	X	X	X	X	X	
Avvio delle attività sociali, didattiche e ricreative	X	X	X	X	X	X	X	X	X	X	X	X	€ 100.000,00	
TOTALE												€ 100.000,00		

MODIFICA CRONOPROGRAMMA INTERVENTO 14 – PATTO INTESA 2018-2020

Obiettivo operativo: Rafforzare la domiciliarità a favore di persone anziane e non autosufficienti		2018 – cronoprogramma di attuazione												2018 Cronoprogramma Finanziario	
		GEN	FEB	MAR	APR	MAG	GIU	LUG	AGO	SET	OTT	NOV	DIC		
INTERVENTO 14 Rafforzamento domiciliarità per anziani. Sviluppo dei progetti di domiciliarità innovativa (domotica e smart technology): adeguamento alloggi di proprietà del Comune di Trieste – Palazzina CAD Opicina	Fase 1. Definizione delle attività						X	X	X	X	X	X	X	€ 0,00	
	Fase 2. Redazione del progetto dell'intervento									X	X	X	X	€ 50.000,00	
	TOTALE												€ 50.000,00		
			2019 – cronoprogramma di attuazione												2019 Cronoprogramma Finanziario
			GEN	FEB	MAR	APR	MAG	GIU	LUG	AGO	SET	OTT	NOV	DIC	
	Fase 3. Redazione del capitolato d'appalto per l'affidamento dell'incarico		X	X	X	X	X	X							€ 0,00
	Fase 4. Avvio della gara della procedura di affidamento								X	X	X				€ 0,00
	Fase 5. Affidamento lavori									X	X	X			€ 0,00
	Fase 6. Esecuzione lavori											X	X	X	€ 300.000,00
	TOTALE												€ 300.000,00		
			2020 – cronoprogramma di attuazione												2020 Cronoprogramma Finanziario
			GEN	FEB	MAR	APR	MAG	GIU	LUG	AGO	SET	OTT	NOV	DIC	
	Fase 7. Prosecuzione esecuzione lavori		X	X	X	X	X	X	X	X	X	X	X	X	€ 350.000,00
	TOTALE												€ 350.000,00		
			2021 – cronoprogramma di attuazione												2021 Cronoprogramma Finanziario
		GEN	FEB	MAR	APR	MAG	GIU	LUG	AGO	SET	OTT	NOV	DIC		
Fase 8. Prosecuzione esecuzione lavori e loro conclusione		X	X	X	X	X	X	X	X	X	X	X	X	€ 350.000,00	
TOTALE												€ 350.000,00			

MODIFICA CRONOPROGRAMMA INTERVENTO 15 – PATTO INTESA 2018-2020

Obiettivo: Rafforzare la domiciliarità a favore delle persone anziane e non autosufficienti		2019 – cronoprogramma di attuazione												2019 Cronoprogramma Finanziario	
		GEN	FEB	MAR	APR	MAG	GIU	LUG	AGO	SET	OTT	NOV	DIC		
<u>INTERVENTO 15</u> Rafforzare l'offerta semiresidenziale per anziani non autosufficienti. - Lavori su aree esterne dell'ex Padiglione Ralli	Acquisto arredi specialistici per struttura semiresidenziale	X	X	X	X						X	X	X	€ 50.000,00	
	TOTALE												€ 50.000,00		
			2020 – cronoprogramma di attuazione												2020 Cronoprogramma Finanziario
			GEN	FEB	MAR	APR	MAG	GIU	LUG	AGO	SET	OTT	NOV	DIC	
	Acquisto arredi specialistici per struttura semiresidenziale	X	X	X	X						X	X	X	€ 50.000,00	
	TOTALE												€ 50.000,00		
			2021 – cronoprogramma di attuazione												2021 Cronoprogramma Finanziario
			GEN	FEB	MAR	APR	MAG	GIU	LUG	AGO	SET	OTT	NOV	DIC	
	TOTALE												€ 0,00		

8. Allegato C

Cronoprogrammi di attuazione e di finanziamento degli interventi previsti con la concertazione 2019 – 2021

CRONOPROGRAMMA intervento 1.6.1

Obiettivo strategico 1.6: Recupero e valorizzazione di beni culturali		2019 – cronoprogramma di attuazione												2019 Cronoprogramma Finanziario	
		GEN	FEB	MAR	APR	MAG	GIU	LUG	AGO	SET	OTT	NOV	DIC		
1.6.1 Creazione di un polo aggregativo nell'edificio denominato Lega nazionale, per la realizzazione di uno spazio intergenerazionale e di una sala multimediale e archivio storico comunale. Comune di Duino - Aurisina (rif. Tabella R della LR 29/2018, intervento n. 152)	Fase 1: Redazione ipotesi di fattibilità						X	X	X	X	X	X	X	€ 100.000,00	
	TOTALE												€ 100.000,00		
			2020 – cronoprogramma di attuazione												2020 Cronoprogramma Finanziario
			GEN	FEB	MAR	APR	MAG	GIU	LUG	AGO	SET	OTT	NOV	DIC	
	Fase 2: Affidamento della Progettazione		X	X	X	X	X	X							€ 500.000,00
	Fase 3: Avvio delle gare e affidamento dei lavori								X	X	X	X	X	X	
	TOTALE												€ 500.000,00		
			2021 – cronoprogramma di attuazione												2021 Cronoprogramma Finanziario
			GEN	FEB	MAR	APR	MAG	GIU	LUG	AGO	SET	OTT	NOV	DIC	
	Fase 4: Esecuzione lavori		X	X	X	X	X	X	X	X	X	X	X	X	€ 150.000,00
	TOTALE												€ 150.000,00		
			2022 – cronoprogramma di attuazione												
		GEN	FEB	MAR	APR	MAG	GIU	LUG	AGO	SET	OTT	NOV	DIC		
Fase 5: Rendicontazione finale		X	X	X	X	X	X	X	X	X	X	X	X		
TOTALE OPERA												€ 750.000,00			

CRONOPROGRAMMA intervento 1.6.2

Obiettivo strategico 1.6: Recupero e valorizzazione di beni culturali		2019 – cronoprogramma di attuazione												2019 Cronoprogramma Finanziario	
		GEN	FEB	MAR	APR	MAG	GIU	LUG	AGO	SET	OTT	NOV	DIC		
1.6.2 Museo Winkelmann – adeguamento antincendio. Comune di Trieste (rif. Tabella R della LR 29/2018, intervento n. 155)															
	TOTALE												0,00		
		2020 – cronoprogramma di attuazione												2020 Cronoprogramma Finanziario	
	GEN	FEB	MAR	APR	MAG	GIU	LUG	AGO	SET	OTT	NOV	DIC			
	Fase 1: Progettazione	X	X	X	X	X	X							€ 70.000,00	
	Fase 2: Gara d'appalto e consegna lavori							X	X	X	X	X	X	€ 80.000,00	
	TOTALE												€ 150.000,00		
		2021 – cronoprogramma di attuazione												2021 Cronoprogramma Finanziario	
	GEN	FEB	MAR	APR	MAG	GIU	LUG	AGO	SET	OTT	NOV	DIC			
	Fase 1: Esecuzione lavori	X	X	X	X	X	X							€ 200.000,00	
	TOTALE												€ 200.000,00		
		2022 – cronoprogramma di attuazione													
	GEN	FEB	MAR	APR	MAG	GIU	LUG	AGO	SET	OTT	NOV	DIC			
Fase 1: Rendicontazione finale	X	X	X	X	X	X	X	X	X	X	X	X			
TOTALE OPERA												€ 350.000,00			

CRONOPROGRAMMA intervento 1.8.1

Obiettivo strategico 1.8: Sicurezza urbana. Implementazione dei punti di ripresa del sistema di videosorveglianza urbana nei Comuni dell'UTI Giuliana		2019 – cronoprogramma di attuazione												2019 Cronoprogramma Finanziario	
		GEN	FEB	MAR	APR	MAG	GIU	LUG	AGO	SET	OTT	NOV	DIC		
1.8.1 Interventi nel Comune di Trieste – Ampliamento e adeguamento del sistema di videosorveglianza cittadina con collegamenti alla rete in fibra ottica cittadina (Man) (rif. Tabella R della LR 29/2018, intervento n. 157 a)	Fase 1. progettazione e autorizzazioni per ampliamento e aggiornamento del sistema di videosorveglianza cittadina			X	X	X	X	X						€ 50.000,00	
	Fase 2. gara per affidamento lavori							X	X	X	X	X			
	Fase 3. Scavi e predisposizioni per alimentazione e dati										X	X	X		
	TOTALE												€ 50.000,00		
			2020 – cronoprogramma di attuazione												2020 Cronoprogramma Finanziario
			GEN	FEB	MAR	APR	MAG	GIU	LUG	AGO	SET	OTT	NOV	DIC	
	Fase 4. Scavi e predisposizioni per alimentazione e dati		X	X	X	X	X								€ 100.000,00
	Fase 5. Attivazione linee dati				X	X	X	X							
	Fase 6. Installazioni e posa in opera del sistema							X	X	X	X	X	X	X	
	TOTALE												€ 100.000,00		
		2021 – cronoprogramma di attuazione												2021 Cronoprogramma Finanziario	
		GEN	FEB	MAR	APR	MAG	GIU	LUG	AGO	SET	OTT	NOV	DIC		
Fase 7. Installazioni e posa in opera del sistema		X												€ 100.000,00	
Fase 8. Chiusura e rendicontazione finale			X	X	X	X									
TOTALE												€ 100.000,00			
TOTALE OPERA												€ 250.000,00			

CRONOPROGRAMMA intervento 1.8.2

Obiettivo strategico 1.8: Sicurezza urbana. Implementazione dei punti di ripresa del sistema di videosorveglianza urbana nei Comuni dell'UTI Giuliana		2019 – cronoprogramma di attuazione												2019 Cronoprogramma Finanziario	
		GEN	FEB	MAR	APR	MAG	GIU	LUG	AGO	SET	OTT	NOV	DIC		
1.8.2 Interventi in Comune di Duino Aurisina (rif. Tabella R della LR 29/2018, intervento n. 157 b)	Fase 1. Affidamento incarichi di progettazione					X	X	X	X	X	X	X	X	€ 150.000,00	
	Fase 2: Affidamento lavori								X	X	X	X	X		
	TOTALE												€ 150.000,00		
			2020 – cronoprogramma di attuazione												2020 Cronoprogramma Finanziario
			GEN	FEB	MAR	APR	MAG	GIU	LUG	AGO	SET	OTT	NOV	DIC	
	Fase 3: Affidamento lavori		X	X	X	X	X	X	X						€ 250.000,00
	Fase 4. Esecuzione delle opere									X	X	X	X	X	
	TOTALE												€ 250.000,00		
			2021 – cronoprogramma di attuazione												2021 Cronoprogramma Finanziario
			GEN	FEB	MAR	APR	MAG	GIU	LUG	AGO	SET	OTT	NOV	DIC	
	Fase 5. Prosecuzione e conclusione degli interventi		X	X	X	X	X	X	X	X	X	X	X	X	€ 50.000,00
	TOTALE												€ 50.000,00		
			2022 – cronoprogramma di attuazione												2022 Cronoprogramma Finanziario
			GEN	FEB	MAR	APR	MAG	GIU	LUG	AGO	SET	OTT	NOV	DIC	
	Fase 6. Rendicontazione finale		X	X	X	X	X	X	X	X	X	X	X	X	€ 0,00
TOTALE												€ 0,00			
TOTALE OPERA												€ 450.000,00			

CRONOPROGRAMMA intervento 2.1.3

Obiettivo strategico 2.1: Programmazione degli interventi relativi all'edilizia scolastica (scuole secondarie)		2019 – cronoprogramma di attuazione												2019 Cronoprogramma Finanziario		
		GEN	FEB	MAR	APR	MAG	GIU	LUG	AGO	SET	OTT	NOV	DIC			
2.1.3 Intervento ex Caserma di Via Rossetti per polo scolastico (rif. Tabella R della LR 29/2018, intervento n. 156)																
	TOTALE														0,00	
		2020 – cronoprogramma di attuazione												2020 Cronoprogramma Finanziario		
	GEN	FEB	MAR	APR	MAG	GIU	LUG	AGO	SET	OTT	NOV	DIC				
	TOTALE														€ 0,00	
		2021 – cronoprogramma di attuazione												2021 Cronoprogramma Finanziario		
	GEN	FEB	MAR	APR	MAG	GIU	LUG	AGO	SET	OTT	NOV	DIC				
	Fase 1: Acquisizione proprietà	X														
	Fase 2: Procedura di gara per la progettazione		X	X	X	X	X	X	X	X	X	X	X	X	X	
TOTALE														€ 5.000.000,00		
TOTALE OPERA														€ 5.000.000,00		

CRONOPROGRAMMA intervento 2.1.4

Obiettivo strategico 2.1: Programmazione degli interventi relativi all'edilizia scolastica (scuole secondarie)		2019 – cronoprogramma di attuazione												2019 Cronoprogramma Finanziario	
		GEN	FEB	MAR	APR	MAG	GIU	LUG	AGO	SET	OTT	NOV	DIC		
2.1.4 Intervento scuola Stuparich di Trieste (rif. Tabella R della LR 29/2018, intervento n. 154)	Fase 1: Affidamento S.I.A. progettazione definitiva/esecutiva		X	X	X	X	X	X	X					€ 200.000,00	
	Fase 2: Progettazione definitiva/esecutiva									X	X	X	X		
	TOTALE												€ 200.000,00		
			2020 – cronoprogramma di attuazione												2020 Cronoprogramma Finanziario
			GEN	FEB	MAR	APR	MAG	GIU	LUG	AGO	SET	OTT	NOV	DIC	
	Fase 3: Procedura di gara		X	X	X	X	X	X							€ 1.800.000,00
	Fase 4: Stipula contratto								X						
	Fase 5: Consegna lavori									X					
	Fase 6: Esecuzione lavori										X	X	X	X	
	TOTALE												€ 1.800.000,00		
			2021 – cronoprogramma di attuazione												2021 Cronoprogramma Finanziario
			GEN	FEB	MAR	APR	MAG	GIU	LUG	AGO	SET	OTT	NOV	DIC	
	Fase 7: Esecuzione lavori		X	X	X	X	X	X	X	X	X	X			€ 1.000.000,00
	Fase 8: Ultimazione lavori												X		
	Fase 9: Emissione e approvazione collaudo													X	
TOTALE												€ 1.000.000,00			
		2022 – cronoprogramma di attuazione													
		GEN	FEB	MAR	APR	MAG	GIU	LUG	AGO	SET	OTT	NOV	DIC		
Fase 1: Rendicontazione finale		X	X	X	X	X	X	X	X	X	X	X	X		
TOTALE OPERA												€ 3.000.000,00			

CRONOPROGRAMMA intervento 2.2.2 A

Obiettivo strategico 2.2: Adeguamento di strutture sportive		2019 – cronoprogramma di attuazione												2019 Cronoprogramma Finanziario		
		GEN	FEB	MAR	APR	MAG	GIU	LUG	AGO	SET	OTT	NOV	DIC			
2.2.2 A Riqualificazione, adeguamento e completamento impianti sportivi (Campo Ferrini - Project Finance) (rif. Tabella R della LR 29/2018, intervento n. 151)	Fase 1: Valutazione proposta		X	X	X										€ 300.000,00	
	Fase 2: Gara					X	X	X								
	Fase 3: Aggiudicazione								X	X	X	X	X			
	TOTALE												€ 300.000,00			
			2020 – cronoprogramma di attuazione												2020 Cronoprogramma Finanziario	
			GEN	FEB	MAR	APR	MAG	GIU	LUG	AGO	SET	OTT	NOV	DIC		
	Fase 1: Contratto		X	X												€ 900.000,00
	Fase 2: Esecuzione lavori				X	X	X	X	X	X	X	X	X	X		
	TOTALE												€ 900.000,00			
			2021 – cronoprogramma di attuazione												2021 Cronoprogramma Finanziario	
			GEN	FEB	MAR	APR	MAG	GIU	LUG	AGO	SET	OTT	NOV	DIC		
	Fase 1: Esecuzione lavori		X	X	X	X	X									€0,00
	Fase 2: Collaudo							X	X	X						
	Fase 3: Definizione contributo										X	X	X			
	TOTALE												€ 0,00			
		2022 – cronoprogramma di attuazione														
		GEN	FEB	MAR	APR	MAG	GIU	LUG	AGO	SET	OTT	NOV	DIC			
Fase 1: Rendicontazione finale		X	X	X	X	X	X	X	X	X	X	X	X			
TOTALE OPERA												€ 1.200.000,00				

CRONOPROGRAMMA intervento 2.2.2 B

Obiettivo strategico 2.2: Adeguamento di strutture sportive		2019 – cronoprogramma di attuazione												2019 Cronoprogramma Finanziario	
		GEN	FEB	MAR	APR	MAG	GIU	LUG	AGO	SET	OTT	NOV	DIC		
2.2.2 B Riqualificazione, adeguamento e completamento impianti sportivi (stadio Comunale Grezar - Comune di Trieste - potenziamento impianto di illuminazione) (rif. Tabella R della LR 29/2018, intervento n. 151)														€ 0,00	
	TOTALE												€ 0,00		
		2020 – cronoprogramma di attuazione												2020 Cronoprogramma Finanziario	
		GEN	FEB	MAR	APR	MAG	GIU	LUG	AGO	SET	OTT	NOV	DIC		
	Fase 1 Progettazione	X													€ 600.000,00
	Fase 2 Avvio procedura di gara e consegna lavori		X	X	X	X	X								
	Fase 3 Esecuzione lavori							X	X	X	X	X	X		
	TOTALE												€ 600.000,00		
		2021 – cronoprogramma di attuazione												2021 Cronoprogramma Finanziario	
		GEN	FEB	MAR	APR	MAG	GIU	LUG	AGO	SET	OTT	NOV	DIC		
	Fase 1 Emissione certificato di regolare esecuzione	X	X												€200.000,00
	Fase 2 Definizione contributo			X	X	X									
	TOTALE												€200.000,00		
		2022 – cronoprogramma di attuazione													
		GEN	FEB	MAR	APR	MAG	GIU	LUG	AGO	SET	OTT	NOV	DIC		
Fase 1: Rendicontazione finale	X	X	X	X	X	X	X	X	X	X	X	X	X		
TOTALE OPERA												€ 800.000,00			

CRONOPROGRAMMA intervento 2.2.3

Obiettivo strategico 2.2: Adeguamento di strutture sportive		2019 – cronoprogramma di attuazione												2019 Cronoprogramma Finanziario		
		GEN	FEB	MAR	APR	MAG	GIU	LUG	AGO	SET	OTT	NOV	DIC			
2.2.3 Rifacimento palazzina spogliatoi e servizi – Stadio Comunale “Zaccaria” in Comune di Muggia (rif. Tabella R della LR 29/2018, intervento n. 153)	Fase 1: Affidamento incarico di progettazione						X								€ 20.000,00	
	Fase 2: Approvazione progetto definitivo – esecutivo											X				
	TOTALE												€ 20.000,00			
			2020 – cronoprogramma di attuazione												2020 Cronoprogramma Finanziario	
			GEN	FEB	MAR	APR	MAG	GIU	LUG	AGO	SET	OTT	NOV	DIC		
	Fase 3: Affidamento appalto dei lavori					X										€ 160.000,00
	Fase 4: Esecuzione lavori							X						X		
	TOTALE												€ 160.000,00			
			2021 – cronoprogramma di attuazione												2021 Cronoprogramma Finanziario	
			GEN	FEB	MAR	APR	MAG	GIU	LUG	AGO	SET	OTT	NOV	DIC		
	Fase 5: Approvazione certificato di regolare esecuzione e contabilità finale							X								€ 20.000,00
	Fase 6: Rendicontazione opera													X		
TOTALE												€ 20.000,00				
TOTALE OPERA												€ 200.000,00				

9. Piano di comunicazione

Introduzione

In conformità alle norme in vigore (legge 150/2000 sulla “Disciplina delle attività di informazione e di comunicazione delle pubbliche amministrazioni”), si propone il seguente Piano per la Comunicazione, quale parte integrante del Piano dell'Unione Territoriale Intercomunale Giuliana – Julijska Medobčinska teritorialna unija.

Parte fondamentale nel coinvolgimento sarà ricoperta dalla scelta delle modalità di comunicazione con il supporto delle indicazioni contenute nel D.L. 83/12, la Legge 190/12 e il D.Lgs. 33/2013 (Decreto sul riordino degli obblighi di trasparenza degli Enti pubblici). Le recenti disposizioni impongono alle Pubbliche Amministrazioni nuovi obblighi sul riordino della disciplina riguardanti gli obblighi di pubblicità, trasparenza e diffusione di informazioni da parte della P.A.

Per la specificità del territorio, la comunicazione dell'UTI Giuliana – Julijska MTU punta ad essere bilingue con la produzione di materiali anche in sloveno. Questo percorso è stato definitivamente tracciato con la Legge 23 febbraio 2001, n.38 “ Norme a tutela della minoranza linguistica slovena della Regione Friuli Venezia Giulia e con successivi provvedimenti tra cui il Decreto del Presidente della Regione 18 dicembre 2008 n. 0346/Pres., integrato e modificato con il decreto del Presidente della Regione 31 dicembre 2008 n. 362/Pres. L'amministrazione dell'UTI Giuliana – Julijska MTU ha assicurato anche con l'articolato dello Statuto la garanzia della tutela linguistica della minoranza slovena, impegnandosi a garantire pari dignità sociali e pari condizioni di vita e di lavoro.

Obiettivi strategici

Secondo la Legge 150/2000 le azioni informative e pubblicitarie dell'UTI Giuliana – Julijska MTU hanno lo scopo di rendere noti ai potenziali beneficiari finali nonché alle autorità locali e regionali, alle autorità pubbliche competenti, alle organizzazioni competenti, alle organizzazioni professionali dei diversi ambiti economici, alle parti economiche, alle organizzazioni non governative e in particolare agli organismi per la promozione delle pari opportunità e ai soggetti che operano per la tutela dell'ambiente, agli operatori o ai promotori dei progetti, le possibilità offerte dagli interventi previsti e gli effetti derivanti dalla realizzazione del Piano Strategico dell'UTI Giuliana–Julijska MTU.

L'azione sarà diretta a realizzare il massimo della trasparenza amministrativa fornendo indicazioni chiare ed esaurienti sulle procedure amministrative e specificando i referenti a cui rivolgersi. Si cercherà di promuovere a tutti i livelli la cultura della comunicazione tra i soggetti coinvolti nella gestione e nella realizzazione degli interventi.

Gli obiettivi generali della comunicazione dell'UTI Giuliana – Julijska MTU si dividono in obiettivi della comunicazione interna e obiettivi della comunicazione esterna.

Gli obiettivi della **comunicazione interna** per l'UTI Giuliana – Julijska MTU sono:

- favorire il cambiamento
- migliorare il flusso e la tempestività nell'arrivo delle informazioni
- ottimizzare i rapporti interpersonali

Gli obiettivi della **comunicazione esterna** per l'UTI Giuliana – Julijska MTU sono:

- creare notorietà all'Ente
- coinvolgere il maggior numero di interlocutori nella pianificazione
 - condivisione delle strategie di sviluppo della area vasta
 - promuovere il territorio di area vasta
 - promuovere la coesione e la solidarietà nell'area vasta
 - avviare una comunicazione efficiente bilingue
- assicurare benefici diffusi di pari dignità per tutti i cittadini

Gli stakeholder

Gli stakeholder sono tutti coloro che hanno un interesse nella attività dell'Ente e che potrebbero avere interessi nel settore di sviluppo e/o nelle azioni che si andranno a compiere con il Piano. Ciò che riveste notevole importanza per l'UTI Giuliana – Julijska MTU, oltre alla identificazione degli stakeholder è il livello della loro influenza, ovvero la loro rilevanza. La mappatura degli stakeholder in questo Piano verrà effettuata basandosi su tre variabili di rilevanza: il potere, la legittimità e l'urgenza. In base a questi tre attributi sarà possibile intraprendere un stakeholder management funzionale, impostare le priorità nel governo delle relazioni con gli stessi.

Rappresentazione grafica mappatura degli stakeholder

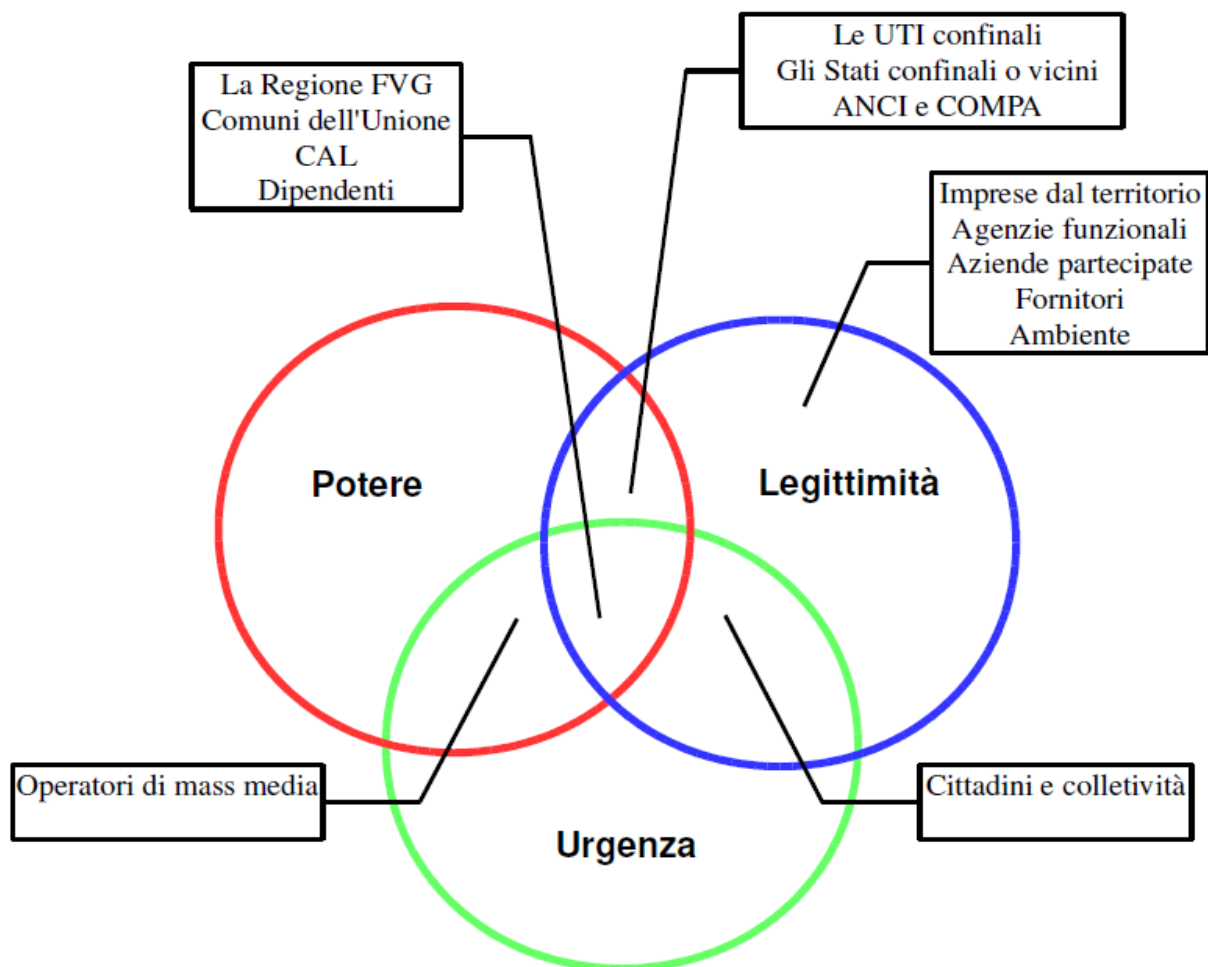

Le categorie degli stakeholder sono:

- **Utenti:**

cittadini e collettività (l'insieme dei cittadini che compongono la comunità locale)

- **Altri Enti:**

enti locali territoriali (Comuni dell'Unione, Regioni FVG- nelle diverse articolazioni delle Direzioni regionali, Le Unioni confinanti – UTI Carso Isonzo Adriatico,

l'Autorità Portuale, la Capitaneria di Porto, il Porto di Capodistria, il Porto di Monfalcone,

il Comitato per l'Amministrazione separata dei beni civici e le Comunelle del Carso);

agenzie funzionali (Consorzi dal territorio dell'UTI Giuliana, Camera di commercio I.A.A. Venezia Giulia, Azienda Sanitaria Universitaria Integrata di Trieste ed altre aziende sanitarie, Scuole, Università, ecc.);

- **Aziende controllate e partecipate**

GAL Carso-Las Kras (Gruppo di Azione Locale), la Trieste Trasporti S.p.A., A.P.T. E S.A.F., i gestori del trasporto marittimo, Promoturismo Fvg, Proloco Trieste;

- **Imprese del territorio**

tutte le imprese incluse nei diversi settori di sviluppo,

le associazioni di categoria

gli ordini professionali

le associazioni e comitati sui diritti dei cittadini

- **Collaboratori**

Dipendenti pubblici, Aree Professionali (Persone che prestano la loro opera professionale nelle amministrazioni pubbliche),

- **Organizzazioni sindacali, Rappresentanti eletti dalla comunità (politici)**

- **COMPAGNIE e ANCI**

- **Fornitori**

Imprese che forniscono beni alle amministrazioni pubbliche

- **Ambiente**

Associazioni ambientaliste, Generazioni future,

Gruppi politici (Rappresentanti non eletti dalla comunità - l'opposizione)

Associazioni che difendono i diritti dei privati

- **Operatori di mass – media:**

Giornali, Radio, Tv,

- **Imprese che usufruiscono di servizi**

le amministrazioni che sono destinatarie di interventi di sostegno al proprio sviluppo;

- **Stati confinari (Slovenia) o vicini (Croazia, Austria)**

Stato attuale della comunicazione UTI

L'attività dell'UTI Giuliana – Julijska MTU ha preso avvio il 1 ottobre 2017. Il nuovo Ente si è confrontato fin dall'inizio con la mancanza delle risorse umane, in particolare l'assenza di una figura competente specifica che dovrebbe ricoprire il compito della comunicazione. Grazie alla convenzione stipulata con la COMPA FVG è stato possibile usufruire della collaborazione della tirocinante messa alla disposizione dell'ente a partire dal 05 dicembre 2017, ma solo per sei mesi. La convenzione con la COMPA ha inoltre consentito l'uso della piattaforma base ComunWeb necessaria a costruire il sito dell'ente e tutte le sezioni necessarie alla comunicazione con gli utenti e con i possibili stakeholder. Solo a seguito dell'attivazione del sito web è stata possibile la cura della sezione dedicata all'amministrazione trasparente.

L'UTI Giuliana ha rilevato notevoli difficoltà nella comunicazione sia per la mancata conoscenza del nuovo ente costituito, in merito a funzioni e ruoli (la maggior parte dei cittadini ancora non conosce la Riforma degli Enti locali e la legge sull'abolizione delle Province, di conseguenza anche l'organizzazione delle nuove UTI), sia per la mancanza di referenti politici diretti che in genere fungono da tramite per gli organi di comunicazione.

Per quanto riguarda la comunicazione interna, il nuovo Ente ha impostato le basi per la condivisione delle informazioni e per la collaborazione reciproca tra i diversi uffici. Pur in condizioni di disagio per l'eccessivo carico di lavoro e per mancanza di regole ben definite i dipendenti cercano di rispettare gli obblighi di legge per quanto riguarda la comunicazione tempestiva delle informazioni, pubblicando nelle specifiche sezioni dell'Amministrazione trasparente del sito le informazioni sui procedimenti. La comunicazione resa cerca di soddisfare tutti i possibili utenti e le informazioni sono elaborate in modo semplice per garantire i fruitori.

L'esperienza acquisita della condivisione e la necessità del raggiungimento degli obiettivi contenuti nei Patti territoriali sottoscritti con la Regione Autonoma F.V.G. (Patto 2017 e Patto 2018-2020), hanno consentito di sperimentare i tavoli di consultazione con i portatori di interesse del territorio e di verificare l'efficacia degli strumenti di consultazione. Per la definizione delle azioni incluse nella proposta di intesa 2019-2021 sono stati consultati gli stakeholder di riferimento per i temi di interesse oltre ai referenti degli enti locali. Il percorso sulla condivisione degli obiettivi e sulla informazione delle attività sarà ancora da rinforzare mediante le relazioni già costruite. Sarebbe importante avere personale dedicato per ottenere azioni più efficaci anche durante il periodo di negoziazione prima del raggiungimento dell'Intesa. Sarebbe necessario inoltre usare con efficacia gli strumenti mediatici allo scopo di diffondere capillarmente le informazioni e per creare maggiore fiducia nella permanenza delle azioni proposte.

Presentazione obiettivi in termini di importanza gerarchica

Per ottenere e garantire una comunicazione efficace, bisogna cominciare dal clima aziendale e dalle relazioni interne. Alta priorità viene assegnata pertanto agli obiettivi della comunicazione interna per rinforzare la condivisione e la collaborazione dell'organizzazione, in secondo luogo saranno da curare le relazioni esterne, con l'obiettivo finale di promuovere il territorio, rafforzare la coesione e la solidarietà della area vasta, lavorando insieme agli stakeholder per migliorare le condizioni di vita dei cittadini secondo fini comuni e condivisi.

Gli obiettivi della **comunicazione interna** si possono elencare in ordine di priorità come di seguito esplicitato:

1. Favorire il cambiamento
2. Ottimizzare i rapporti personali

3. Migliorare il flusso e la tempestività dell'arrivo delle informazioni
4. Assicurare la traduzione dei contenuti in lingua slovena.

Gli obiettivi della **comunicazione esterna** possono essere elencati, con le seguenti priorità:

1. Favorire la notorietà dell'Ente e delle sue funzioni
2. Avviare una comunicazione bilinguistica efficiente
3. Coinvolgere il maggior numero di interlocutori nella pianificazione e nella condivisione delle strategie di sviluppo dell'area vasta
4. Promuovere il territorio dell'area vasta
5. Promuovere la coesione e la solidarietà nell'area vasta

Canali e strumenti impiegati

Per quanto riguarda gli strumenti e i canali di comunicazione offline, la linea telefonica e gli incontri/riunioni, sia interni sia esterni, rappresentano i mezzi principali di comunicazione offline tra i dipendenti UTI, come anche con gli stakeholder esterni.

L'UTI Giuliana possiede una Policy interna per il Sito web. Questa Policy è stata creata con lo scopo di regolamentare il comportamento dei dipendenti UTI, al fine di organizzare il flusso delle informazioni provenienti dai vari uffici verso l'ufficio che si occupa dell'implementazione delle pagine del Sito web dell'UTI Giuliana.

Per la comunicazione esterna, oltre alla comunicazione istituzione con pec e mail, con lo scopo di informare e di promuovere l'attività dell'Ente, si pensa di creare una mailing list con gli utenti iscritti alla newsletter e di istituire invii periodici di aggiornamento sulle attività svolte, con lo scopo di ampliare il numero degli stakeholder attraverso la diffusione a rete delle informazioni.

L'attività dell'UTI Giuliana è stata promossa all'interno della specifica sezione "Notizie" del Sito web tramite Comunicati stampa. L'Ente ha inoltre cominciato a costruire rapporti con alcuni giornalisti dei quotidiani del territorio, quali ad esempio il "Piccolo". Questa azione è in fase iniziale, con potenzialità di sviluppo futuro al fine di raggiungere il maggior numero di stakeholder, anche attraverso la condivisione con altre testate giornalistiche.

Per migliorare la conoscenza dell'Ente UTI Giuliana si intende inoltre costruire una Brochure bilingue (Italiano e Sloveno) con lo scopo di informare i cittadini sulle funzioni dell'Ente. Questa Brochure sarà distribuita nei posti di maggiore afflusso di pubblico e mediante la newsletter.

Gli strumenti di comunicazione offline che saranno utilizzati sono: la rete telefonica, gli incontri e i tavoli di consultazione, la bacheca, la brochure, i comunicati stampa, la condivisione dei contenuti del Piano andrà discussa presso le sedi istituzionali degli enti (consigli comunali, consigli di amministrazione) per rafforzare o modificare gli obiettivi strategici ipotizzati.

Gli strumenti di comunicazione online saranno: la pec, il sito web, la newsletter, la email e l'istituzione di possibili gruppi sui social network, la piattaforma SIGOR.

Per agevolare e facilitare la ricerca delle informazioni l'UTI Giuliana potrebbe utilizzare i social network (anche aprendo una pagina Facebook). L'aggiornamento della pagina Facebook dovrà essere quotidiano, tale attività presuppone un piano editoriale, nel rispetto della Policy elaborata e personale addetto dedicato al momento non in servizio.

Monitoraggio

La norma in vigore (legge regionale 26/2014) e la legge regionale 18/2015 sui patti territoriali stipulati tra la Regione e le singoli Unioni prevedono che il monitoraggio sui piani sia a cura delle Direzioni regionali competenti relativamente all'aspetto economico (per l'erogazione delle risorse regionali) ed ai contenuti nei relativi settori di competenza.

Nell'organizzazione dell'attività interna l'UTI Giuliana-Julijaska MTU ha stabilito dei monitoraggi quadrimestrali sulle singole attività, pertanto oltre alla pubblicazione delle singole attività sulla piattaforma regionale SIGOR, dedicherà una sezione del sito all'informazione sui contenuti del piano e sulle evoluzioni degli obiettivi delle strategie adottate.

